申報

中華民國十九年
十月十九日星期日
外埠四張半 本埠另加增刊二張半
今日本外埠附送圖畫週刊一大張
今日本報售大洋四分
第二萬零六百七十五號
中華郵政特准掛號認為新聞紙類立券挨號總包特別優待寄費之報紙

本館電話改裝總機通告

分線 61527 61576 61577 61578

本館電話繁多易滋誤會為便利各界通話起見改裝總機分設上開四線轉接各部處即日起實行伏希公鑒

孔雀牌牙膏

紅盒

藍盒

此為國貨之王請認明老牌商標孔雀二字勿為市上類似影射之品所誤

最新流行市上之化妝品

孔雀霜

改造皮膚 化妝為妍 異香撲鼻 久留不散

翡翠綠玉缸式裝璜

花玻璃缸式裝璜

上海新亞化學製藥廠
發行所 白克路廿四號洋房
製造廠 麥根路七百十四號

各埠洋廣貨店均有經售

劉仁航編譯

七大健康法

(1)二木氏腹式呼吸法(2)岡田式靜坐法(3)課仙人強健法(4)藤田式心身調和法(5)坐禪健康法(6)高野式抵抗養生法(7)川合式強健術 除分章敘述外並作比較的研究 ▲定價一元二角

粗食猛健法

根據日本農學博士井上正賀之科學養生法證以歸者之經驗而編成 讀者精研此書不難解決吃飯及養生兩大問題 ▲定價七角

商務印書館寄售

兒童世界

二十六卷 第九十號

在許多兒童讀物中，兒童世界是最良好的一種：牠裏面所包含的材料，都是經過極審慎的考慮選擇而用的，同時又顧到興趣，沒有枯燥的弊病。非但是兒童的良好課外讀物，就是教師們採作補充教材也極相宜。

定價 零售每册三分 全年五十册連郵一元五角

商務印書館啓

圓圓織造公司敬謝來賓

敝公司昨日開幕承各界諸君寵錫隆儀光臨玉趾琳琅滿目指導殷心感激之忱匪言可喻祇以營業擁擠招待多疎深為愧歉特此申謝尚希垂察

上海三友實業社委託中華職業教育社代辦

女子新式縫紉傳習所招生廣告

▲程度▼年在二十歲以上畢業於初級中學或曾肄業於高級中學或有同等學力之女子能使用縫紉機或手做針織者經考試錄取入所學習
▲學額▼第一屆暫定三十名
▲修業期▼分兩種甲種三個月學習三個月實習乙種半年學習半年實習於入學兩個月後考試定之
▲學科▼服務道德 售賣學 體育 應用國文 簡易簿記 珠算 形象藝術 縫紉 刺繡 線結物 熨洗術 量裁法 星期日上午實習下午休業
▲服務▼畢業後派赴三友實業社服務一年服務期內酌給津貼期滿考查成績分別錄用其成績特優者得發還學費在學習及服務期內不堪造就者本所得令隨時退學
▲納費▼學生在學習期內每月納費銀五元於入學時一次繳足另納保證金十元此項保證金畢業時如無材料消耗可以發還
▲考期▼十月二十六日上午九時起十二時止下午一時起四時止備有午餐
▲所址▼上海法租界華龍路中華職業教育社內
報名 即日起向中華職業教育社報名

『二二一一軟自由呢』

柔軟之質地，雅緻之顏色，秋冬天氣，做夾西裝，夾大衣，夾中山裝學生裝之外，做單夾長衫旗袍，整齊美緻，尤為佳妙，

上海中國銀行

業務概要

(一)國內外匯兌 地點普偏 匯費克己
(二)國內外押匯 手續簡捷 取息較廉
(三)各種存款 利息優厚 收付便利
(四)各種放款 利息從廉 堆棧穩妥
(五)證券保管 辦理謹慎 設備周密
(六)經付債券本息 核點敏捷 付款迅速

其他銀行範圍以內之業務無不竭誠辦理印有詳章函索即寄

本行行址 上海黃浦灘路二十二號
南市辦事處 小東門大街五十七號
虹口辦事處 北四川路一千二百七十號
八仙橋辦事處 麥高包祿路一百十五號
電話 六〇三七一
電報掛號 六八五五
本行及各辦事處一律通用

復旦大學為舉行二十五週紀念敬謝來賓

本校此次舉行二十五週紀念承各界及舊同學諸君函電馳賀賜贈禮物並勞玉趾光臨指教榮幸何如惟以人多擁擠招待不周謹此布謝並表歉忱諸希鑒宥

A3622

振大靜記綢緞局

新屋落成 明日開幕

社會人士印像最深之——四馬路石路轉角

謹請各界蒞臨參觀

宣言

本局向在三馬路轉角營業以來倏經十有餘年對於推銷國貨不遺餘力所售貨品亦素以價廉物美著譽社會今以擴大規模發展營業起見特在四馬路石路轉角建西式大廈歷數閱月之籌備經長時間之規劃裝修佈置業已竣工內部陳列亦告就緒新奇貨品無不齊備爰定於廿日開幕敬祈各界諸君不吝玉趾賁臨指教不勝幸甚

特色

質料 所選概皆經久耐穿 十分堅韌極為可靠
花色 無論圖案花樣色彩 十分新穎極為美化
價格 各貨所定各項價格 十分低廉極為經濟
酬應 夥友接待顧客服務 十分週到極為滿意

新新公司

秋季大減價 二十五天

十月十八日起

今天星期日全天照常營業

中法鐘表行大開幕

營業項目

各國名廠時鐘新式手表掛表

驗目配光眼鏡中外唱機唱片

經理各廠時表

亞美茄OMEGA 瑞納時ZENITH 摩凡陀MOVADO 萬爾根VULCAIN

六號新式夾金長方手表每只五元五角 開幕期內限售五百只 平時每只十餘元

六號新式夾白金手表 每只廿三元九角

六號花邊鑲殼手表 每只廿二元二角

八號夾白金長方手表 每只九元

四號火車牌鎳騎馬明表 每只二二元八角

金匡博士架吒力克眼鏡 每副三元

地址 上海法大馬路西自來火街口新建三層樓洋房

國曆十月十六日開幕 照碼八五折

花色繁多不及備載 開幕期內一律減價 唱機唱片名目齊全 各界光臨無任歡迎 外埠函購每只另加郵費三角 上列各表均已扣實 外埠郵票九五折

毛全泰木器廠秋季大減價

上海四川路

一個月 十一月一號起

百靈唱機公司專售

上海四馬路石路東首

十月十八日 遷移新屋 先行交易 大減價一月

精美唱機 名伶戲片 唱針配件 一應齊備

永明昌

四川路北京路口

中西式國漆木器廠

大減價 十一月一日星期三起

各種木器無美不備出品紅木木器為大宗倘蒙賜顧無任歡迎

上海市藥材同業公會為改用國曆年終結賬緊要通告

為通告事，案查國曆年終結賬，業經國府通飭遵行，各金融機關亦已一律實施，辦理在案，凡吾會員，自應預先準備，通知各埠，各客帮，務須遵照實行，以符公法，以資信守，除分函會員同業外，恐各客帮容有未知詳情，而仍沿舊習慣，藉口行用廢曆，妨礙結束賬務者，用特登載申新兩報，鄭重聲明，諸希察照 ZA1865

蘇州上海 雷允上誦芬堂精製

九散膠丹 香料細藥 各種要藥

紫雪丹 行軍散 珠黃散

六神丸 治時邪痧瘴爛喉丹痧 喉風單乳蛾喉癰諸症

小兒回春丹 八寶秋毫散 西黃醒消丸

人參再造丸 治真中風類中諸症 左癱右瘓有奪天地造化之功

梅花點舌丹 烏鷄白鳳丸 鎮驚丸 甯坤丸 五寶丹

（注意）本堂向無在外抖售之人早經登明有年近因奸儈之徒竟敢冒稱店員在外抖攬招搖誑騙貴客為其欺朦致受損害賜顧諸君務祈直接交易庶無貽誤除嚴密偵查呈請究辦外特再緊要聲明 （一）蘇州城內閶門西中市大街第一百十九號門牌電話一百九十五號 （二）上海法租界新北門外興聖街南口第二百十五一二號門牌電話中央五九八六號

雷誦芬堂允上氏謹識

大陸銀行上海儲蓄信託部通告

辦理儲蓄保本保息

經營信託優先分紅

獨立營業專員經理

公開會計無限負責

本行兼辦儲蓄信託載在章程呈部註冊有案茲經董事會議決該兩項業務向係獨立一切會計原本公開均與本行營業劃分不相章混現因上海事務較繁並應先行另擇地點設立上海儲蓄部及上海信託部聘任專員經理其事對於儲蓄存戶保本保息對於信託存戶優先分紅對於各項信託事務均依據各國通例參酌合理責償其慎經營除特約規定外概負無限責任本兩部現奉總經理處之命者手籌備已擇定上海南京路南高陽里口新建房屋一俟工程完竣即行正式遷入辦事特此通告

鹽業銀行

上海行址北京路一百號 電話六八一四五

股本總額一千萬元 已收股本七百五十萬元 公積四百九十五萬元

本行創立於民國四年信用久著總行設在天津並於北平上海漢口香港杭州廣州等處設有分行各省會及大連均有通匯機關

業務要目

營業部 存款 放款 匯兌 押匯 貼現 買賣有價證券 生金銀買賣

儲蓄部 定期儲蓄存款 整存整取 存本取息 本息合計 活期儲蓄存款 零存整取

保管部 保管各項貴重物品及有價證券設有堅固保管箱租費極廉保管章程函索即寄

浙江興業銀行儲蓄部廣告

本行設立二十四年，兼辦儲蓄業務，資本另撥，會計獨立，責任無限，呈奉國民政府核准立案，現自十九年九月份起，增撥資本，並將資產狀況，登報公佈，以後每三個月公佈一次，俾供衆覽，保障儲戶，力求鞏固，茲將存款種類，開列如左：

（一）活期儲蓄 （二）特別儲蓄 （三）整存整付 （四）零存整付 （五）整存零付 （六）特別零存整付 （七）整存付息

以上一二兩種，利息均較普通存款為優，隨時可以支取，三至七五種，均為囑託存款，最適於婚嫁修學養老卹孤之用，期限愈長，利息愈厚，訂有詳章，承索即寄。

總行 上海北京路七八號　西區分理處 靜安寺路西摩路東首　虹口分理處 百老匯路轉角　杭州分行 三元坊

漢口分行 歆生路　天津分行 法租界二十一號路　河北分理處 天津單街子東口　北平分行 公安街新大路

中國飯店新屋落成開幕預告

▲滬上最富麗最高尚之飯店 ▲地址寧波路貴州路轉角

上海為通商巨埠，旅館林立，而欲求一富麗堂皇，設備完全者，誠如鳳毛麟角，本飯店有見於斯，集合鉅資，建最新式七層洋房，地點適當，交通利便，樓高屋敞，空氣清鮮，陳設器具，幽雅精研，銅床羅幃，錦繡艷麗，精緻浴間，與室毘連，冷熱水汀，裝配俱全，他若中西大菜，精選美味，電梯升降，不勞步履，男女侍役，遣使如意，汽車迎迓，不另取費，房金定價，格外克己，是誠滬上最富麗最高尚之旅舍也，茲屆新屋落成，特先登報預告，一俟開幕有期，再請惠臨指導，此佈 乙甲5519

上海三馬路 華洋大藥房 發行痔瘡新藥「掃痔兒」宣言

痔瘡雖不致戕人生命，然為最齷齪最痛苦最延纏之症，凡罹此病，往往終身不愈，任何幸福，俱消磨於痛苦呻吟之中，國醫對於此病，向無根治療法，無論矣，西醫除用電灼或刀圭切除外，亦無完全療法，本藥房為數藥師所組織，開幕以來，十四載於茲，向來注重批發醫用藥品器械，並承辦陸海軍醫院一切材料，抱定貨真價實主義，不願以效力平常之製品，自詡為神丹，登報招徠，頃因親友之患痔者，紛紛求藥，爰秉德國醫學博士解克賚氏方意，製為坐藥，屢經試用，靡不藥到病除，百口稱贊，咸以發售，普利病家相督責，用敢璜治發行，俾患痔者，得一救星焉

掃痔兒每盒定價大洋一元二角 每打十二元 用法另詳仿單

興業瓷磚公司啓事

敬啟者敝公司同人等前曾租辦興記中國製瓷公司專售各種瑪賽克舖地瓷磚歷年來深蒙各界贊許無任榮幸茲因改良出品起見另組興業瓷磚公司繼續營業事務所仍設原址所有前興記中國製瓷公司之一切營業上手續事務概歸興業瓷磚公司繼續辦理如蒙各界惠顧仍請與敝公司營業部李發元康星祥兩君接洽不勝歡迎之至 興業瓷磚公司謹啟 四川路一二二號 電話一六〇〇三號 乙A3003

南京大同麵粉公司通告

本公司前經股東會議決修改章程增加資本現經董事會將一切手續辦理完竣定於本年十一月二十日下午二時在本公司召集臨時股東大會屆時務請各股東蒞會為幸此啟 乙A3044

賑務委員會勸募各省災賑啓事

敬啟者災刦侵尋哀鴻遍地中原各處重罹鋒鏑死傷過半長沙慘變焚殺經旬多成灰燼遼西水災淪澤國者六七百里死者數萬人毀室數萬間關隴以西沈災未濟玄霜巨雹橫被摧殘四川旱災重慶火災以及豫皖湘贛數十縣匪盜如毛受禍俱烈居無椽桮食無饘粥延頸以待救者不知其幾十百萬人滿目瘡痍呼號欲絕本會同人焦惻彌深用特再登報端竭誠呼籲伏望海內外父老昆季諸姑姊妹本己饑己溺之懷宏大慈大悲之願贈麥借來多多益善捐金相助戔戔何妨能施得數文錢即救得若干命謹為災黎百拜以請迫切呼籲敬乞 鑒垂 賑務委員會謹啟

收款處 南京珠寶廊本會　上海雲南路仁濟堂本會駐滬辦事處　北平報子街本會駐平辦事處 乙A2092

招商局船期

新豐快輪准於十月念二日(星期三)上午十時開往煙台天津

廣利快輪准於十月二十日(星期一)晚開往厦門廣州

搭客須於禮拜一晚落船 船內侍役週到 統艙亦搭女客 如蒙惠臨 外埠接洽 電話六五五八一 四號本公司客票間

昌興公司 坎拿大皇后船

准本月廿一禮拜二早開 由滬直放香港兼往小呂宋

寗紹公司 老寗紹輪船

定於本月二十日禮拜一開往長江各埠 本輪賬房啓

寗紹公司 新寗紹輪修理告竣

准於本月廿日即星期一起照常行駛滬甬兼濟鎮海

大來輪船公司 美國郵船公司

十月廿二號克利扶輪總統開往香港小呂宋

十月廿四號格蘭總統開往美國舊金山

十月廿九號威爾遜總統開往香港及週遊世界

十月卅一號林肯總統開往美國西雅圖

如蒙惠顧請駕臨敝公司客票部接洽無任歡迎

上海廣東路三號 電話六六三七三

寗興輪船修理輪葉暫停一班

准本月念一日禮拜二照常由申開甬 特此通告 三北公司啓

招請買辦

茲有某大游藝場資本雄厚藝術新奇試辦以來異常發達深得觀衆贊許現擬正式開始營業欲招請買辦一位管理一切利益豐厚希望尤大如有志於此而家道殷實能得商界信任備有相當担保者請投函郵政信箱第六〇四號合則通訊面洽不合恕不作覆此啓

漢口周然星兄再鑒

日前登報懇邀鑒及現已多日未見回音弟等均願相助爲理言出至誠慎毋疑慮若謂經濟一層即可脫身事外此種違法强權但增各方惡感毫無實在利益自不如直接商確有把握也願速二思時候命駕 周子文 邵寶興 陳仲和 再啓 乙A 5787

人驥弟覽● 兄已來申十八回去請速面敘或通信勿誤 蔣仲良白

毛和源敬告親友

國曆十月二十日下午三時假座西藏路寗波同鄉會爲小兒松亭與周文林先生女公子秀英女士結褵之期除事前發柬邀請外特此登報通知俾免遺漏務乞諸親好友屆時早臨爲幸 3085 甲A

訃不週

不孝廉圖等罪孽深重禍延顯妣劉母胡太夫人慟於民國十九年八月十八日申時壽終內寢享壽七十六歲不孝廉圖等親視含殮遵禮成服茲謹卜於國曆十一月十五日十六日十七日候吊發引安葬於先塋之次叨在 世友 鄉寅 學 誼伏乞 矜鑒 計聞

哀孤哀子鳳岐 鳳圖 泣血稽顙 齊期孫光達 光熙 光漢 光彬 泣稽首 光奠 發榮 存歿哀此

如蒙賜唁請寄河北省高陽縣滙昌號

訃告

顯考方公宣甫府君痛於民國十九年九月十四日辰時壽終正寢距生於清咸豐壬子年十一月二十三日辰時享壽七十九歲不孝仁元因事羈滬聞訃匍匐奔喪不孝仁俊仁傑仁倬仁儼隨侍在側均先後遵禮成服茲擇於國歷十一月一日成主二日開弔三日發引暫厝北平法源寺再行扶柩回籍安葬恐計未週謹此哀告

喪居北平東城韶九胡同二號 孤哀子方仁元仁俊仁傑仁倬仁儼泣血稽顙 期服孫培壽泣稽首

報喪

吳成和老爺痛於國曆十月十七日子時壽終 擇於十八日酉時大殮 恐計不週 特此奉 聞

北京路種德里 存德堂吳賬房謹啓 乙A 5715

訃不週

先祖妣蔣太夫人痛於民國十九年五月念八日巳時壽終滬寓內寢謹擇於十月二十日領帖念二日恭扶靈櫬回嘉定縣原籍安葬忝在 世 寅 學 鄉 姻誼恐訃未週哀此奉 聞 承重孫顧善昌泣血稽顙 孤哀子維鈞 降服子維新泣血稽顙

喪居上海英租界麥根路四十四號 3028 戊A

報喪

顯考嚴公玉壽府君於民國十九年十月十七號寅時壽終滬寓內寢准於十八日未時大殮除計聞外特此報聞

治喪處法租界貝勒路望志路口轉角樹德里十一號德成堂

報喪

曾紹裳老太爺慟於本月十八日寅時茲擇於十九日未時大殮謹此報 聞 嘉樹堂賬房具

喪居法租界勞爾東路青雲里十四號 乙A 9575

訃不週

顯考如松府君痛於中華民國十九年八月二十六日申時壽終家園擇吉安葬茲定十月二十六日在嘉定圓通寺橋本宅領帖恐計不週哀此奉 聞 如蒙賜唁請寄嘉定樹德會代收

繼慈命稱哀不孝孤哀子項雄胥聯方衡方德方經方鈞方泣血稽顙

赴告

先祖考登川府君痛於民國十九年五月十日午時壽終滬寓享年七十有八不孝等親視含殮遵禮成服安殯於日暉港四明公所擇日安葬原籍謹擇於十月十八日成主十九日領帖恐赴不週哀此奉 聞

不孝承重孫戴行珏孤哀子天鐸泣血稽顙 幕設上海牯嶺路普益代辦所 乙A 5595

上海北大同學會舉行秋季大會通告

本會定於本月十九日(即星期日)上午十二時在四馬路大西洋西菜社舉行秋季大會凡我北大同人屆時務希撥冗蒞臨歡聚除分函外恐有未週特此通告 乙A 5690

上海醫師公會秋季大會通告

逕啓者茲定於國曆十月十九日(星期日)下午五時假西藏路一品香召集秋季大會改選職員討論議案並舉行聚餐(不另收費)會員諸公務祈撥冗早臨爲禱除再刊發通告外特登報通告 常務委員會敬啓

上海會計師公會召集秋季會員會通告

日期本月十九日午後二時 地點西藏路八十號寗波同鄉會正廳

楊鏗律師啓事

本律師自本月十五日起關於上海地方法院民事執行事件停止承辦特此通告 事務所朱葆三路廿六號 電話六五〇六九 乙A 5781

蘇州城區佛教各寺院啓事

聞報載吳縣政府第八十一次縣政會議議決經徵捐如有抗捐情事應由公安局將抗捐人拘押追繳等語查此項議決顯違國民政府第一三九六號批令及行政院第二五四九號訓令保護國民政府係全國之統一政府既經明令廢止豈能任我蘇州一方官吏獨持異議爲此一切捐稅我僧衆但知遵守府院明令如有違抗府院命令非法徵收僧寺僧衆惟有依照中華民國刑法第一百三十五條之規定對於不應徵收而徵收之官吏實施訴追以保民權而維法治特此布告諸祈 公鑒 乙A 5740

伍澄宇律師代表月宮飯店出盤聲明

茲據當事人月宮飯店常務董事會聲稱前因營業不振積欠房租並各債權人訴追無法維持根據四月念五日債權人股東董事聯席會議議決招盤經五月五日登報申新民國三報通告未經列席之股東如有意見儘於十月五日至十二日內來會設法維持否則惟有招人承盤等語在案現查上項限期已滿並無股東表示意見亟應根據原議決案即行招人承盤以清償債務茲經將本飯店牌號營業權及四樓建築物暨一切生財等件全數出盤與中益公司承受至簽訂正式合同之日所受盤價除遵照地方法院和解筆錄將各項債權分別清償外所有前月宮飯店一名發股票押櫃及一切人欠欠人暨其他或有糾葛發生均歸月宮飯店負責自理與中益公司無涉出盤以後所有關於營業上一切概歸中益公司自理等情委託前來特爲代表聲明如右

事務所南京路一〇七號 電話一五九三三號 乙A

王煥功律師受任靈山寺住持僧融達法律顧問公告

茲據上開當事人委任本律師爲常年法律顧問嗣後如有侵害靈山寺及融達個人一切法益者當依法負保護之責特此公告

事務所南市東唐家街五號 電話南市一〇二號

劉偉律師代表溧陽德潤鉎號通告舊主常郡八邑旅溧同鄉諸君公鑒

茲據溧陽德潤鉎號舊主卜兆麟馬松泉二君聲稱前於清季由史學生任勸募常郡八邑同鄉公所會友應收之款集資創設德潤鉎號自民國十年來擔任經理至今十九年虧蝕甚鉅歷年墊款無從收回以致債務纍纍不得不出售房屋抵償共計本利應欠大洋二萬數千元均有賬可稽值此物力維艱之際德潤鉎實無法再行撐持如斯虧累紙得將該號房屋出售以資抵償已成事實恐德潤鉎不負責任等情前來用特代表登報聲明如上

事務所常州東横街十四號 電話一一九五六

國法學博士江世義律師代表余慶棠對於張鼎律師代表紀文輝警告駁覆

所有交來押櫃共洋一千六百元當經慶棠分出收據十五紙連同漢口漢藩公司戶名余慶記華淑記每股五百元股票六紙一併交執以示取信嗣因慶棠忽病在滬就醫不能親赴漢口料理行務由紀文輝等自願承辦另行介紹四人之責負刑事責任除已正式起訴外誠恐外界不明眞象委代登報駁覆等語據此合代聲明如右

事務所北京路一〇六號 電話六一四三八

鄭天錫律師受任冠珍同記酒家常年法律顧問通告

黃宇平律師受任徐有康先生 徐王蘭英女士法律顧問啓事

茲受上列當事人聘任爲常年法律顧問嗣後如有侵害本當事人財產及其他一切法益者本律師當依法保障之責此啓

事務所四川路二十九號 住宅 電話一一二七五 十月十日 乙A 11103

徐象樞律師代表上海市絲光棉織業同業公會警告違約各紗號

據上海市絲光棉織業同業公會聲稱據敝會會員報告同業所購各紗號期貨紗線向例於到期月份分別上中下三旬交貨近因紗價步漲有某某紗號竟不遵守契約致各廠因出線無着工作時停受莫大損失爲特函請登報警告違約各紗號如果再有上述情事惟有根據契約依法起訴等情前來爲特代表登報警告如右

事務所白克路老修德里底 電話三一二三九零號

姚永勵律師代表上海證券物品交易所第一三八號經紀人利豐金號朱文元君緊要聲明

據當事人朱文元君聲稱鄙人在上海證券物品交易所內設有利豐金號經紀代客買賣事務由趙鶴亭凌志雲等襄助店務所有重要圖章均由鄙人親自保管茲因敝號被趙凌二人背信舞弊業將上述利豐金號收歇茲恐趙凌等從前盜用鄙人名義另作他用於外應請代表聲明既非鄙人印章印信概不負責且須追究關係人等等語前來據此合即代表聲明並希公鑒 乙A 2397

事務所香港路四號 電話一六〇五八

朱鳳池律師代表中益公司受盤聲明

茲據當事人中益公司聲稱受盤月宮飯店牌號營業權及四樓建築物暨一切生財等件當經議定盤價按約辦理所有前月宮飯店名義股票押櫃及人欠欠人並其他糾葛發生概歸前月宮飯店負責自理與中益公司無涉等語委託前來特爲代表聲明如右

事務所跑馬廳同福里四號 電話三六六六三號 律師朱鳳池 十月十五日 5725 乙A

施德霖律師受任賴安仁保險公司華經理張夢文君法律顧問通告

如有侵害敝當事人張君夢文法益及營業者本律師當依法盡保障之責此佈

事務所南京路土地十四號 電話二一八二八號

魯吉大律師爲合衆進出口洋行自動清理通告

左列洋行自動清理所有債權人及債務人請於一九三〇年十一月一日前向本律師接洽 事務所愛多亞路一一三號

樂俊芬律師代表南林烟草公司警告必興永君

茲據敝當事人南林烟草公司聲稱必興永君向爲本公司職員收受客賬數至鉅乃竟敢在外擅行收賬秋節前攜款逃匿無蹤茲限登報日起一星期內前來理楚否則即行依法訴究通緝請予代爲登報警告等情前來據此合亟登報警告如上

事務所北京路一百號四樓 電話一七五五六 戊A 5021

法學博士倪徵噢律師執行律師職務通告

自即日起承辦上海公共租界特區法院江蘇高等法院南京最高法院及其他地方法院民刑訴訟事件關於會計清理註冊等事件特約何世楨律師辦理特此通告

事務所四川路十二號七號 電話一六一一六

江萬平會計師證明 民生烟草股份有限公司出盤 民生新記烟草公司受盤公告

海特區地方法院庭諭敲封交涉清算人江萬平會計師出盤變價茲已於十七日將所有該廠屋機器生財裝修及各種商標使用權全部價盤與民生新記烟草公司自理兩無相涉特爲證明公告司待退羅烟及人欠欠人等項概歸民生烟草股份有限公司自理其後一切營業概歸民生新記烟草公司自理商標紅美麗牌 藍美麗牌 小美鳳牌 稷田牌(又名民生牌) 旅行牌 民主牌 吉林牌 三星牌等 有限公司 事務所八號三樓 電話一六九二三,四

上海特區地方法院公告

據律師張一鵬代表李凌漢狀稱伊父李文卿於民國十八年十一月十一日病故所有坐落和界蒲柏路基地房產均應由伊承繼等情請求給與繼承人等證明書到院合行登報公告如有人反對應於本公告之日起四十日內提出異議逾期即依請求辦理特此公告 乙A 5790

引翔醫院鳴謝各大善士捐款

特捐十八年十一月起至十九年九月止 順泰典 計濟堂 各八元 三友社 四百八十元 朱蓉鏡 王錦蘭 各念四元 華達南 三星廠 一百念元 沈竹堂 各十八元 唐桂生 周胎根 周錫根 陸榮 唐禹泉 陸鏡潭 曹志堂 薛梅泉 王允良 瑞昌當 各十二元 江永寬 周志輝 王超然 自本年七月承本鄉 ...

大東門滬南神州醫院敬謝諸大善士

肇嘉路 君吳仁安君楊長庚君邵長春君邵長齡君各助洋十元祇領之餘無任欽佩除製奉正式收據外特再登報以揚仁風 院長黃涵之 余伯陶 毛子堅 監院蔡濟平 仝啓 乙A 0103

湖州會館催提靈柩通告

本會館寄厝同鄉靈柩疊奉官廳訓令限期飭遷現將湖州南門外第二殯舍存柩運送王母山公墓地上安葬約三百具即於本屆重陽節前由滬運送湖州四百具待至明年春季再葬俾得本館殯舍可以逐漸撤清原定期限勢難依舊履行爲此登報通告務望旅滬同鄉之寄柩家屬速即自來領去安葬幸勿自誤再此次通告之後不能再有約期停留此乃南北華界會館公所一律皆然並非本會館一家如是恐未週知合併附聞

閘北海界橋會文路旅滬湖州會館謹啓 乙A 7003

江蘇高等法院甄用承審員通告

本院現在甄用各縣承審員如有在法政專門學校以上畢業曾任司法官或承審員確有經驗者限於本年十一月二十日止先將詳細履歷及證明資格文件逕送本院由院長詳細審查合格再通知到院面試如認爲合格再取具現任薦任以上官保證書送院即予存記任用特此通告

引翔鄉今日賽馬

本會於十月十九日下午一時起舉行第八十六期賽馬會在引翔鄉華商公共汽車在北火車站至引翔鄉往來交通極便特此公告 搖彩套頭票每套售洋念元可向靜安寺路卡德路轉角第七七〇號本會預購再 上海中國賽馬會啓 5686 乙A

上海中國賽馬會搖彩票改訂新章通告

本會自第八十七期賽馬起改訂新章每日於第四次第八次賽馬後各搖一彩每彩共計十五元自一號至五百號可至本會預購特此通告 5781 乙A

友邦保險公司賠款迅速

啓者於九月十八號由滿州輪裝去天津古台南慶茶棧茶葉運往江尋途遇颶風該輪觸礁所有茶葉浸水損失茲承友邦保險公司賠款迅速信用卓著特此登報深表謝忱 天津林記德大煙台滙豐茶莊同啓 甲A 9663

孔雀領帶有限公司召集股東大會啓事

茲訂本月廿五日下午二時在本公司內開全體股東特別會議屆時務希各股東依期出席倘有特別事故未能出席者可於股東中指定一人爲代表否則議決各案概作默認除專函奉達外特此登報聲明　上海南京路五百九十號孔雀領帶有限公司經理人歐少泉啓

淮海實業銀行召集股東會通告

本行茲定於國曆十月二十日下午二時在上海香港路四號銀行公會開股東大會凡我股東務請於會期前携帶股票向上海九江路念二號大生滬事務所或南通南門外本行驗取入場證以憑赴會倘有因事不克到會得於驗取入場證後連同委託書交由到會股東代表特此通告　ZA5246

上海中法藥房秋季廉價大贈品

自十月十四日始　展期兩星期　至十月廿七日止

機會不再　幸弗錯過

北京路總店三馬路老店十六舖靜安寺虹口新閘四分店同時一例

新辭典特價

群益書社　棋盤街

英漢雙解辭典　定價一元六角　特價八角
英漢雙解熟語大辭典　定價五元　特價二元四角
數學辭典　定價五元　特價二元六角
袖珍英華新字典　定價一元　特價五角五分

十九年十月十五日起　十一月卅日止

特靈藥

預防及治療痢疾之特效聖劑

一〇五　YATREN 105

加拉罕通牒莫德惠提出四項要求◉陳濟棠出發平南督師◉孫連仲接洽投誠◉（見國內要電）**僑法白俄進行反蘇維埃大聯合◉美西中區奇寒見雪◉智利地震◉**（見國外要電）**中央黨部等機關公祭譚院長◉**（見要聞）**納稅華人會通告緩付水價◉杜錫珪抵滬◉**（見本埠）

命令

國民政府十八日令、茲制定救災準備金法、公布之、此令、

國內要電

中俄會議停頓
加拉罕提四項要求

［哈爾濱］中俄會議日來無談判、十四日加拉罕致莫德惠通牒、提四項要求、（一）履行伯力協定、（二）急速解散白俄政治團體、及軍事活動、（三）交還哈市自動電話權於東鐵路局、（四）中東路警備權、中俄平均負担、莫德惠已電中央請示、（十八日專電）

［哈爾濱］莫德惠拾致國內電報、多爲俄方截扣、（十八日專電）

孫連仲部輸誠
蔣伯誠偕孫代表赴京

［濟南］孫連仲派參謀處長李漢輝到濟、謁韓復榘、蔣伯誠、請代向中央接洽投誠、韓蔣當電蔣請示、蔣覆電允許、令蔣伯誠、偕李到京商辦法、蔣李定十八由濟赴京、李語記者、本部四師三萬餘人、現在新鄉一帶、馮係九日由新鄉南小冀鎭帶隨從四五人西去、鹿鍾麟·孫良誠·決下野、全部交孫、又鄭大章·劉春榮·孫殿英·各部、亦歸孫、共六萬人、河北馮軍、可全解決、惟宋哲元·劉郁芳·帶小部赴陝、韓電蔣、保證孫無他、孫現在新鄉、（十八日專電）

［濟南］今將伯誠偕孫連仲代表李漢輝、由濟赴京、蔣談孫投誠、只要求名義任地、幷無其他條件、（十八日專電）

閻馮汪之行蹤

［北平］馮已到太原、（十八日專電）

［北平］趙偶語予張副司令擬在平設副司令部、此後常往來平瀋、石友三此次突然壓迫晉軍、與東北無多大關係、閻雖退出石莊、將來如何、須視閻之覺悟與否、東北接石莊後、將來是否繼續前進、須俟中央命令、現尚不敢斷言、（十八日專電）

［北平］閻到幷後、委張蔭梧代總司令、（十八日專電）

［北平］馮仍在晉南李家集、已與鹿約定今後馮暫不出面、所有命令、由鹿行之、閻允月給馮部五十萬晉票、請其勿入晉境、（十八日專電）

［北平］閻派員來平津、購顏料、加印晉票、委託商號代運、（十八日專電）

［北平］汪託人懇東北當局、請於過境出洋時予以便利、汪定十九日到津放洋、（十八日專電）

東北軍開始接防正石

［北平］石莊正定東北軍已接防、白鳳翔十七報于學忠云、職部赴石、與李服膺接洽之閻參謀習稱、正石防務、准十九日讓出、彭師率騎兵兩團、十七由石撤退援鹿、除派參謀長王照塑率一部先行接防正石外、職部率全旅繼進、（十八日專電）

［北平］昨某外使詢當局、石部此次壓迫晉軍、是否中央命令、抑東北指揮、據答似非中央命令、亦非東北指揮、不過石部頗有覺悟、傾向中央與東北耳、石駐平者云、石託韓復榘·馬鴻逵·輸誠中央、經蔣任爲第十三路總指揮、此次北進追逐晉軍、表現微勞、用以堅中央之信仰、使東北易於接防云、（十八日專電）

［南京］北平十七日電、東北騎兵第六旅、十七晚由新樂進駐石莊、李服膺電于學忠請派隊接防、晉軍全部撤娘子關、石友三部由磁州向邯鄲急進、繳晉軍器械無算、晉軍炸沙鐵橋西退、（十八日專電）

［北平］最後一批晉軍昨日午後退出石家莊、東北軍騎兵第六旅已奉命昨夜接防、聞晉軍已炸毀磁州附近之江橋、阻止石友三軍隊北行、聞蔣主席電致韓復榘、謂石友三已復原職、此後歸張學良節制、（十八日路透社電）

陳濟棠出發平南督戰

［香港］陳濟棠定十九日赴平南督戰、黃延楨·朱爲珍·兩部進攻來賓、在桂貴石龍擊敗薛岳部、繳槍白餘、范德星·陳光漢、兩團亦在黎塘樟木遇張發奎軍、戰至十五日、即佔樟木、（十八日專電）

何成濬布告與民更始
勦匪清鄉實施建設

［漢口］何成濬十八日布告、與民更始、先剿匪清鄉、次實施建設、並擬月底再召開三省綏靖會議、何奉蔣召、定日內飛京、（十八日專電）

［漢口］漢口十八日解嚴（八十日專電）

［南京］漢口十七日電、徐源泉十七日由洛陽到鄭、謁何應欽、商承班師返鄂問題後、即先行回鄂、（十八日專電）

蔣禁各地招兵
新兵訓練處撤消

［南京］蔣電各省、一律禁止各軍招兵、如違令擅招、准由各地方政府嚴密拿辦、（十八日專電）

［南京］新兵招募訓練處主任賀耀組、電各省府、謂該處已奉命撤銷、尅日停止進行、請轉電各應募縣份、對征募新兵、及招考學兵、概行尅日停止、凡在本月二十以後募送新兵、不再驗收、（十八日專電）

嚴爾艾召集勦匪軍事會議

［南京］福州十八電、嚴爾艾在武步召集勦匪軍事會議、下級軍官均到、決定右翼中央兩縱隊、聯絡先襲尤溪口、另調錢玉光沿尤溪攻下道、（十八日專電）

［福州］省府電覆旅京閩人劉通等、已飭各軍進攻尤延、現錢玉光已先回防、林蔭國因調陳名揚參加前線、俟陳到省、同赴古、劉尚志閻團已抵黃田以上之三都口、（十八日專電）

［福州］林國賡電召陳文麟赴厦、試驗新購歐洲飛機、適用即加入前線、（十八日專電）

朱毛在包圍中
一部逃竄崇仁縣境

［南昌］朱毛彭各匪、結集吉水·分宜·遂舩·永豐·一帶、處於四面包圍中、（十七日專電）

［南昌］航空第一隊十六到可塞號一、餘續到、（十七日專電）

［南昌］服道源師離旅十五抵省、成旅十六抵滬、（十七日專電）

［南昌］許克祥十四電晉云、六十旅十五開濟、職師部候輪西上、（十七日專電）

［南昌］羅霖師十六過袁州、張輝瓚師戴岳旅十五克清江、朱耀華旅十六克新淦、鄧英師十六抵撫州、鄧在省向魯請示公畢、今赴撫、（十七日專電）

［福州］朱紹良將以閩贛勦匪總指揮名義、率陳繼承·毛炳文·兩師、由贛來閩、協同勦匪、（十八日專電）

［南京］軍訊、朱·毛·彭·黃等殘部潰竄贛邊、先後在袁州·分宜·新淦·清江·吉安等處、被張輝瓚·鄧英等部痛擊、勢甚狼狽、刻李覺部與羅霖全部調剿、尤爲緊迫、匪恐被包圍、已紛紛渡贛水、向崇仁縣境逃竄、

［南京］漢口十七日電、羅霖親率部入贛、已過宜風、十七抵袁州、會同四路軍十九師李覺部、及贛方各軍、夾擊匪共、其駐咸寧之史團、因咸蒲綏靖事宜、已由何成濬劃歸十九路蔣蔡兩師負責、頃已奉令開拔、參加剿共、（十八日專電）

吳馬等昨抵京
蔡廷楷辭師長職務

［南京］吳醒亞十八晨乘鄭航飛機晉京、代表何成濬祭譚、並謁蔣主席、關於鄂省分區綏靖計劃、及湘鄂贛三省會剿匪共機宜、有所請示、日內返漢復命、（十八日專電）

［南京］馬福祥十八下午五時返京、據馬語人、馮部在鄭州一帶之吉鴻昌·梁冠英等部、此次自願投誠、達八九萬人、並有俘虜二三萬人、分別由中央編制整理、黃河以南、已無敵跡、過河馮軍、不過二三萬人、現仍歸中央收編中、馮傳已去晉、現時有出洋意、所部實力、已完全解決、（十八日專電）

［南京］蔡廷楷十八下午到京、定十九晨偕蔣光鼐謁蔣總司令、報告一切、並請示機宜、（十八日專電）

［南京］六十師長蔡廷楷今謁蔣、報告該師調防經過、並面辭師長職務、（十八日專電）

［徐州］馬福祥由濟南返、十七晚專車過徐、（十八日專電）

龍井村日警設崗擾民

［吉林］新來日警在龍井村設崗擾民、張書翰已向日領抗議、（十八日專電）

第四屆泛太平洋會議
明年將在北平舉行

［北平］太平洋國交討論會代總幹事維密司今到平、商來年十月在平開第四屆大會、屆時有中·美·英·日·加拿大·澳洲·會·暹邏·等代表、暨國聯國勞等員白餘人、來平參加、討論對外貿易、海關稅率、及中國文物建設等問題、地點擬外交大樓或懷仁堂、（十八日專電）

［北平］太平洋協會會長代理查爾斯、近任北平與中國方面委員協議開第四次太平洋會議各事、定來年十月二十一日起至十一月四日止、在北平上海或杭州開會二星期、已決定討論下列問題、（一）食糧及人口問題、（二）土地利用問題、（三）移民及種族問題、（四）太平洋諸國之經濟關係問題、（五）東洋諸國及西洋諸國之外交及文化問題、此外則注重經濟問題、如貿易·投資·關稅、及以開發中國經濟爲目的關係各國之協力問題、參加國目下決定日·英·美·坎拿大·澳州·紐絲綸、參加人員約二百名、國際聯盟及國際勞動局亦派視察員參加、第四次會議、雖無如去年在京都以滿洲問題爲中心之論戰材料、然會議重點、在以開發中國經濟爲目的、即此點已有重大之意義、日本方面當較前次更爲關心云、（十八日電通社電）

定報價目　中國境內每月洋一元二角每三個月洋三元四角每六個月洋六元六角全年洋十二元八角（日本朝鮮同）◎新疆蒙古每月洋二元二角半◎歐美各國每月洋三元六角◎香港澳門每月洋二元七角報費先惠郵票不收

本報廣告刊例
◎特等（甲）登於報名下以二十六字高爲一行共廿二行每日計洋二十元
（乙）登於提要前以四十字高爲一行共十五行每日每方大洋十九元正
（丙）登於新聞欄中以四十字高爲一行每次以三行起碼每日每行大洋九角
◎頭等（甲）登於報名旁上封面前半版地位每日每版洋二百元
（乙）自下封面起至上封面止每行計八十二字高每次以二行起碼每日每行大洋一元八角
◎二等登於緊要分類廣告地位每日每行以二十字高爲限每次至少四行至多一百行每日每行大洋三角
◎三等登於本埠增刊分類廣告地位以二十八字高爲一行每次以四行起碼每日每行大洋二角
◎圖畫週刊每次每方寸洋四元備有詳章函索即寄

本館電話　總機四線　六一五二七　六一五七六　六一五七七　六一五七八　轉接各部辦事室　電報掛號六〇七八

本館設上海漢口路二十四號　始自同治十一年創刊即西曆一八七二年

九一四

台灣新藥　內服新藥　外用藥膏　清血滅菌

患花柳者速購九一四對症發藥轉危爲安

上海北京路中法藥房總店發行　全國分店均有出售

中國化學工業社十九週紀念廉價三星期

三星牌

洗特花軟香生百天美跳
髮等王質　　倍　鵝　舞
皂牙香雪　髮醬　髮
　　　花　　油撲　撲
精粉精精雪油精粉霜粉

買一件　贈一件　每客每種　十件爲限

香牙雪香香生花觀香蚊
　　花　　髮露音　煙
粉粉精水皂水蜜香　粉

照價七折

牙膏　大號　特價一角八分
牙膏　二號　特價一角二分
醬油精　十倍　特價二角四分

總公司　河南路四四號
第二發行所　廣東路六八號

孩兒面

潤面良劑　完全國貨　常搽滋潤　駐顏不老

大瓶七角　小瓶洋四角　樣瓶洋二角

上海羅威公司發行　中法藥房經理

全國分行及各藥房均有出售

上海南京路 文明書局

新出巨著

國學治要

特價展期一月

全七編計十九卷

第一編 經傳治要 一冊
第二編 史書治要 一冊
第三編 諸子治要 一冊
第四編 理學治要 一冊
第五編 古文治要 二冊
第六編 詩詞治要 一冊
第七編 書目治要 一冊

共八厚冊定價九元六角

全部特價六元

另售每冊九角六分 外埠函購郵費加一

各省中華書局總售 (午42)

華通書局預約書

出書期十月底

伍光建譯 狹路冤家

布綸忒小姐著

△預約價大洋一元六角▽

這本小說描寫一個殘忍而陰險的男人，戀愛一個美艷而猛烈的女子。描寫他們兩個人，是有時竟能不顧一切的把他們的愛情，用所處的逆境都犧牲了。讀了這本書之後，兩個人的性情都是不能忘的。本書自出版以來，為諸多小說所不及……凡是青年男女，都不可不讀這本小說。

全書約六百餘面 實價大洋二元六角

新出伍譯名著 甘地與列寧 二元八角 精裝本二元 普及本二元

山寧

新書目錄 函索即寄

上海四馬路望平街口 上海北四川路底

文藝月刊

第三期出版

◀十月十五日▶

本期要目

1 窮詩人……斯辟支惠鍚
2 優絲曼的逆行的梗概和狄卡航的意義……蕭石君
3 三個男人和一個女人……沈從文
4 門外漢……顧仲彝
5 胎……金滿成
6 隨筆……終一
7 祭掃……等尼
8 詩選……聶甘弩
9 樂曲創作之要點(續完)……邱仲廣
10 哈其該恩超……魯彥
11 耶可老伯……惟生
12 環戲的一員……鍾憲民
13 屠格捏夫訪問記……侯樸
14 十年來的中國「文壇」……克川

◀餘目繁多不備錄▼

優待直接定閱 本刊零售一冊實價二角五分 全年三元半年一元六角郵費在內 預定全年以九折計算郵票代欵不折不扣

預定處 南京成賢街五十號 代售處 各地大書坊

讀書界的好消息！

四馬路中華書局隔壁五書店聯合門市部大廉價展期二星期(十一月三日截止) 本版書七五折(新出版書三百餘種) 外版書八折(滬上各出版家新書一千五百餘種) 並設特別廉價部 歡迎翻閱(一)稍有污損之書籍，頁數不缺(二)各書公開陳列逐日更換(三)書價一折至五折(四)售完為止，請快購閱。

五書店聯合門市部 樂華 春秋 文藝 明日 光明

增訂 **西藥配製大全** 三巖潘經著

是書四十萬言八百餘頁插圖百餘幅處方千餘方藥物千餘種用五六號字精印布面金字裝訂一冊內容共分六編(一)總論詳述配製藥劑應有之預備操作(二)分論詳敘藥劑選製藥劑處方(三)製劑(四)藥物一覽擷述藥品性狀主治及其用法(五)配製方法(六)附錄選載衛生部頒佈關於醫藥之條例全書處方悉附拉丁原名中西對照便於參考凡研究醫學藥學者咸宜置一部現為優待讀者起見再發售特價五百部售完為止每部實價三元五角特價三元 包裝寄費一角五分

華德對照 **臨床處方** 三巖潘經編

是書乃選譯G. Fresrke, W. Capeller, A. Tschirch三氏合著之袖珍處方並參加編者之經驗而成內容共分十四編(一)藥物一覽(二)處方學摘要(三)內科(四)外科(五)產婦科(六)眼科(七)耳鼻咽喉科(八)皮膚花柳科(九)臟器製劑(十)血清及抗體原(十一)異性蛋白製法(十二)伯林市立醫院處方(十三)重要表解(十四)索引(中西對照)全書四百餘頁選載最良之處方八百餘種悉用五六號字精印布面金字裝訂一冊誠為醫師及醫藥學生每部實價二元五角為優待讀者起見發售特價一千部特價二元 包裝寄費一角五分

經售處 上海棋盤街啟智書局 交通路五洲大藥房 新華大藥房 南京花牌樓生生大藥房 北平東單牌樓鼎記大藥房 杭州迎紫路公達大藥房

方欠臺書畫潤格

山水每方尺洋六元篆書屏條照山水半價墨費均加一成 訂期不悞(收件處)上海博物院路十五號林虎公司方學一 常州前北岸卅一號方雙尹 南京畢牌樓四號張叔弢 鎮江京畿東大院六號趙秋岩 乙A9765

美藝建築裝飾洋行招考實習學員

詳章請至霞飛路二百八十三號索閱 戊A0258

南洋無線電報傳習所續招日班新生

工程報務本科餘額廿名程度初中畢業或同等學力課程除無線電理打字外並授英文均由大學教授擔任詳章函索附郵四分新校址上海法租界辣斐德路貝勒路口瑞華坊五十四號三層大廈 甲A8616

法學院附設 **政法公牘研究社徵求社員**

宗旨 在函授一切狀詞及公文撰述方法 講義 特重訴訟手續法雖無師可以自通 入社利益 ⊙學生時代可為法官律師之預備⊙工商各界可自得法律上之保障⊙機關職員可熟增高地位⊙指導員皆政法專家與著名律師 索章 上海勞神父路第七號 附郵

私立 **銀行專科函授學校** 招生

頗感缺少益招男女函授生並夜校面授生專授以中國銀行應用學識學成後得以投身各省中國銀行或其他公司服務為宗旨 用漢文納費十元索章附郵二分期內報名附繳學費尺牘一部⊙再介紹部啟事 本校此次畢業生成績頗佳凡各處銀行公司欲聘本校學生者請來接洽當資介紹可也 校址仍在上海北四川路寶樂安路對過餘慶坊一百六十號本校原名中國銀行專科函授學校茲奉上海市教育局訓令改為私立銀行專科函授學校與稱相似之校二校並非一校因各處紛來詢問用特佈告俾衆週知再本校開辦六載對於學生科學迅速是以歷屆畢業生服務於社會成績卓著近自政府頒布銀行條例飭令各縣到處設立銀行需用人才發展延聘本校學生者請來接洽 程度中文清通報名自即日起遠地十一月十日止速成科六個月畢業

中興煤到滬

本礦煤質中外馳名最合工廠輪船需要現已源源運申在洋棧交貨如承賜顧請移駕至上海四川路七四號本公司面洽或由一六八九五號電話接洽均可

工商銀行清理處通告

查工商銀行宣告清理經上海特區地方法院派定清理員在案在愛多亞路九號設立清理處並經會計師事務所組織清理處所有該銀行債權人務於十一月三十日以前將債權詳細項目向該清理處登記拋欠該銀行者亦希於前列限期內將所欠之款交付清理處製給收條否則即依法訴追切勿遲誤希各注意 中華民國十九年十月十九日 工商銀行清理處 清理員鄭天錫 潘啟祥 麥克羅 湯納同啟 清算員安德臣 戊A3841

建造賴義渡、定海橋、慶寧寺、高橋市輪渡碼頭招標

茲有建造賴義渡、定海橋、慶寧寺、高橋、等四處市輪渡鋼筋混凝土碼頭工程招標承辦者可自即日起至十月二十三日止親至南市毛家衖本局領取圖樣章程及說明書(每份繳費五元)照章投標准於十月二十五日下午二時在局當衆開標特此通告

上海市工務局通告第八八號 戊A7294

官商合辦烈山煤礦股份有限公司通告第一號

本公司所產有煙無煙等煤當可源源而來無虞缺乏至煤質成分之高火力之大而耐久凡用過者皆能知之毋俟贅述 茲將本礦總公司董事會及各埠城鎮分銷處並經先後招商包銷訂約此後行銷外埠各處地點登載如下敬祈注意為荷

總公司 地址南京廖家巷三號電報掛號有線一二三〇六無線一二三〇八電話二三〇六

董事會 地址南京中正路八號電報掛號五二八無線一二五二八電話二三〇八

蚌埠運銷廠 地址蚌埠順河街三號電報掛號三五二五

浦口運銷廠 地址津浦線車站旁

福履集運銷廠 報掛號三五二五 總廠函電均由津浦線福履集車站轉

總廠 地址安徽宿縣烈山

乙A5677

浙江省建設廳

建設委員會長興煤礦局通告

為通告事本局前長興煤礦公司殘餘資產之清理及債務整理辦法業經建設委員會呈奉行政院核准茲特於本局內設立長興煤礦公司債務清理處備案推舉代表攜帶憑證來局面洽清償債權者依法提存特此通告 戊A2860

杭江鐵路工程局

招標廣告

61 62 搬運機車及客貨車渡江
71 鋼裝客貨車底架
231 311 承造三等客車及貨車

標詳細內容圖表等每標收圖表費一元 231號標承造三等客車車身收圖表費五元函索須另附郵費二角並儘十一月十日正午以前將標函投到本局開標 乙A5665

上海市公安局招商承辦官警冬季服裝通告

本局現須製辦官佐制服二百餘套長警夾大衣五千七百餘件用統一牌黑色呢質軍帽黑色皮鞋黑色綁腿帽領章全副為一套及長警黑色斜紋布為面藍粗布為裏連同統一牌黑色呢質軍帽領章等投標須知制服圖式並經本局呈准市政府派員於十月二十三日上午十時在本局監視投標開標以昭慎重特此通告 戊A2099

醫師楊鍾市診所遷移通告

本醫師因貴州路診所行將拆造現遷移至西藏路遠東飯店斜對面大順里五百零九號電話一〇五五八號即日開診診例照舊特此通告 掛號處白 乙A5759

浙西葉茂青針灸科醫士啓事

本醫士為闡揚針灸古法便利病家起見特設診所於城內縣基路盛家街四十七號候診 乙A5613

今日本報隨報附送

影寫版精印圖畫週刊一大張

如有遺漏請向送報人索取

訂閱申報星期日報圖畫週刊價格

注意 凡長期按日訂閱申報者則每期畫刊隨報附送不取分文

申報圖畫週刊之發行原為增進國人讀報利益及了解新聞之興趣所以隨報附送不取分文各商號團體機關等紛紛來函以畫報一份不敷閱覽而加訂畫刊者又有愛好美術諸君為裝訂收藏起見而專訂畫刊者有應接不暇之勢敝館不得不變更辦法以副閱者之望(附價目表於後)

中國境內暨(日本朝鮮)各埠 每一期價洋一角 十三期價洋一元二角 廿六期價洋二元三角 五十二期價洋四元四角

各國暨(安南暹羅南洋羣島)每期價洋一角八分 中國邊域 每期價洋一角五分 香港澳門 歐美

普通報費請參閱本報封面所載價格或逕函本館索章即寄 戊A210

時評

◉英自由黨之救濟失業意見

救濟失業為全世界今日最要問題故各國皆有救濟失業之提議。即就英國一國而論工黨政府有工黨政府之主張。保守黨又有保守黨之主張。自由黨又有自由黨之主張。據自由黨領袖在大會演說言及自由黨與工黨關於失業問題之談話謂自由黨之主張政府宜召集代表各工商業資本家及工會銀行之大會以提出減輕出產成本而不礙及工人生活為標準俾可增高英國產業之效率與競爭。政府亦宜積極縮減支出對於請求津貼及養老金與家屬津貼大為反對並主張國家募債以辦理公共工程。

要之救濟失業是以能使失業者得有工作為第一要義而其所使之工作決不能與現方競爭過度致有妨商業之工作相違故無論何國大抵皆以辦理公共工程為共同之一點因公共工程既能容納多少失業之人而又不致與其他貨物之工業之競爭也。特以國家之財力有限公共工程亦不能無限耳。

國內要電二

淮陰附近匪警

[清江浦] 圍擾淮陰縣城匪首范小猴子、毛七、李大個子、等連燒三柯樹熊集兩鎮、全城震恐、各機關紛電中央省府、泣求派援、(十八日專電)

[清江浦] 二六六團九日在淮陰城內所獲劇匪周長蔵、徐松森、方殿元等四人、十七解揚州旅部、(十八日專電)

[清江浦] 十八晨股匪南犯離城八里之龍駒庵、鄉鎮商民、紛來縣城逃難、形勢緊張異常、午前駐軍及縣警察出發往剿、(十八日專電)

楊部乘勝追敵

[南京] 鄭州十八電、㊀楊虎城部十七佔張茅、馬青菀孫蔚如兩旅乘勝追擊宋哲元殘部、磁州以南有激戰、宋部約五千餘竄會興、㊁鹿鍾麟十八赴石家莊、勸馮下野出洋、所部悉歸中央收編、有傳鹿已於當晚來鄭謁何商收編馮軍殘部說、㊂劉茂恩部六五六七兩師、蕭濟韋縣一帶殘敵、六六師改由汜水渡河攻溫縣、(十八日專電)

各地公祭譚故院長

[南京] 外部息、古巴公使畢德拉、偕其二參贊、波蘭代表魏登濤、及土代辦福德、均定十九夜來京、參與譚院長公祭、(十八日專電)

[鎮江] 省會全體黨員昨在省黨部公祭譚延闓、到四百餘人、由楊興勤主祭、(十八日專電)

[漢口] 武漢十八日開始公祭譚、(十八日專電)

[濟南] 各界今在省整委會公祭譚延闓、(十八日專電)

[青島] 十八晨九時、青市各界公祭譚延闓、禮堂設齊魯會館、場內偏置輓聯花圈、到二百餘人、方治主席、演說譚史略頗詳盡、氣象極為悲壯嚴肅、(十八日專電)

首都籌備凱旋大會

[南京] 首都各界定二十二在公共體育場舉行迎蔣及討逆將士凱旋大會、現電張學良、請派員參加、該會籌委會十八開第二次會議、推定大會主席團九人、決定本市各機關各派汽車一輛、二十一下午二時、在公共體育場集合、準備全市遊行、散發傳單、以資擴大歡迎、並請航空署派飛機散發標語、(十八日專電)

張學良定月底赴平

[南京] 瀋陽十八電 張學良定本月底赴平、承中央命辦理善後及軍政各問題、(十八日專電)

陳立夫辭考委不准

[南京] 中央秘書長陳立夫呈辭考選委員兼職、國府以該委員望重濟時、才長肆應、特指令慰留、(十八日專電)

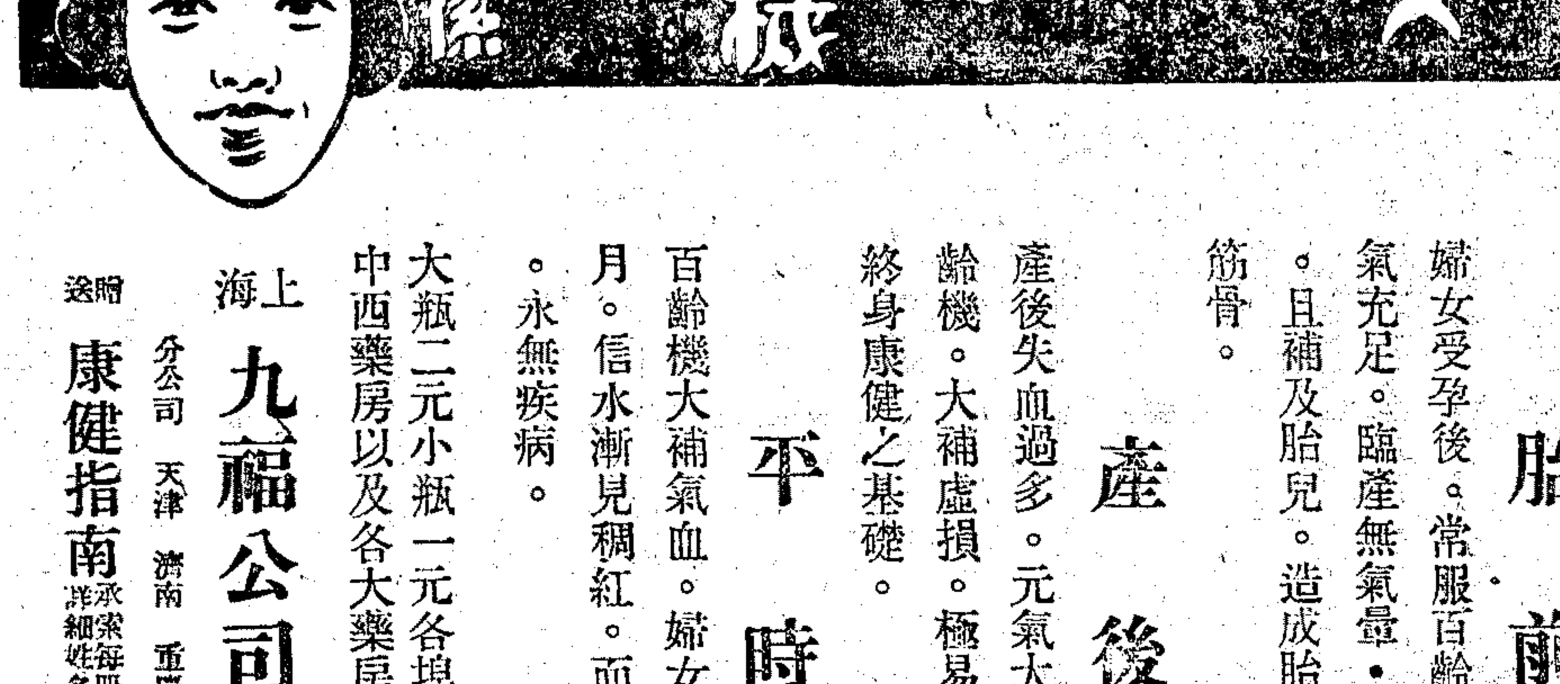

胎前 婦女受孕後。常服百齡機。則元氣充足。臨產無氣暈・昏厥之虞。且補及胎兒。造成胎兒強壯之筋骨。

產後 產後失血過多。元氣大損。服百齡機。大補虛損。極易復元。造終身康健之基礎。

平時 百齡機大補氣血。婦女們連服數月。信水漸見稠紅。而食量大增。永無疾病。

大瓶二元小瓶一元各埠中法藥房中西藥房以及各大藥房均有出售

上海九福公司發行 分公司 天津 濟南 重慶 遂寧 石叻

贈送 康健指南 承索每冊附郵五分開明詳細姓名住址即行照寄

王金鈺在遼已公畢

【南京】王金鈺之總參議馮象鼎電京、王在遼任務已畢、日內改由平津南下、過平時須與吳鐵城杏商要公後、再轉前方、視察一切、（十八日專電）

內蒙盟署派員駐京

【南京】內蒙古昭烏達盟公署暨卓索圖盟公署、爲謀與中央聯絡免致隔閡起見、特由兩公署各推派代表一名、常川駐京、俾便就近接洽、昭烏達盟公署已派吳雲鵬爲該盟駐京辦事處代表、卓索圖盟亦咨請蒙藏會派蒙事處長吳鶴齡任該盟常川駐京代表、（十八日專電）

立法院審查要塞法

【南京】立法院審查要塞地帶法、以沿海要塞與沿江要塞及各地砲臺、性質有異、應分訂要塞區域法及堡壘法、經院會議決、呈報國府、國府已訓令參謀本部、軍政部、會同起草、（十八日專電）

日外次至國府謁蔣

【南京】日外次永井·偕日領上村·書記官林出、十八晨謁陵、十時回城、訪張我華、互道親善之意、下午四時、由王家楨陪往國府謁蔣、五時在府開茶話會、到蔣·戴·王·及國府參軍、日方永井上村林出等、六時辭出、偕戴季陶赴湯山遊覽、（十八日專電）

日方延宕電信交涉

【南京】中日電信交涉、停頓已久、據外交界息、日方似有意延宕、使渡過本年繼續享受合同上之利益、惟我方則抱定原則、決不讓步、如至期交涉未有結果、將自動宣告合同期滿失效、（十八日專電）

東鐵全路商運減絀

【南京】哈爾濱十七日電、東鐵俄方仍紛將舊員調回、新來者皆彼黨重要份子、不諳情勢、全路商運車數、平均日減二百、滿鐵經營之國際運輸會社、爲爭逐計、令冬決僱馬車千輛、辦哈長間糧運、預料東鐵必受打擊、（十八日專電）

徐記者團自汴抵鄭

【南京】鄭州十六日電、徐記者團十五晚附乘軍車離汴西上、十一時抵鄭、十六午訪鄭州警備司令郝夢齡、（十八日專電）

交部印鑄先烈郵票

【南京】交部飭郵務總局印製總理及先烈遺像郵票、共二百餘萬元、現模型已送倫敦印鑄、三月後可製就、再印刷運華、由郵務總局分發各地郵局、預計須在明年春季方能發行、（十八日專電）

海洋研究所籌備聲

【南京】海洋研究所籌委會十八開第七次籌備會議、有蔡元培·李煜瀛·蔣步麟·陳紹寬·易培基等出席、決議、開辦經費定兩萬元、前在青島已籌集一萬元、餘由各機關出席人員、自由分認、（十八日專電）

上海法大馬路民國路……各藥房均有出售

最新營養素
維他命
雞汁牛肉汁
為近代最有價值之補品
能改變瘦弱之體質而成肥胖
能振奮衰老之生機而返少壯
能推進兒童之發育而使健全
能培補虧損之產婦而復康強
能調理病後之虧乏而保無恙
上海四馬路
中西大藥房發行
雞汁牛肉汁每瓶均售大洋一元九角五

勿輕視咳嗽
秋氣寒涼、夜臥不慎、即致傷風咳嗽、成人小孩、患者實多、若輕視之而不醫治、延誤日久、恐傷肺臟、危險殊甚、本藥房發行之
哈蘭士保肺漿藥、爲治咳之特效劑療肺之主要藥也、患者服之無不藥到病治、至一切多痰咳嗽及老年久咳、服之亦能治愈、
保肺漿 大瓶洋一元七角半 小瓶洋一元
並製保肺飴藥片功效相同每盒洋一元
上海四馬路 太和大藥房發行 各市藥房均有出售

中大將組織訓委會

【南京】中央大學十八日開校務會議、對學生此次改革校務、頗形不滿、將組織一訓育委員會、以隨時糾正學生之言行、（十八日專電）

首都昨晚暴風雷雨

【南京】近日本京天氣甚熱、十八下午五時、暴風大作、震撼屋瓦、風力每秒爲八至十公尺、城北一帶電綫、多被吹折、七時許、忽大雷雨、達一小時之久、（十八日專電）

首都紀聞

【南京】京市黨部定二十五開臨時會、討論促進本市黨務工作辦法、（十八日專電）

【南京】外部接駐檳榔嶼領事楊念祖電告、新加坡立法會議對限制華工入口禁令、又通過將原令延長三月、（十八日專電）

【南京】外部息、暹羅親王病已告痊、擬日內北遊、（十八日專電）

【南京】工商部定十一月十日召集全國度量衡會議、現正着手預備方案、（十八日專電）

【南京】旅滬湘人代表沈祖儒、十八邀旅京同鄉會旅漢請願代表等、開聯席會議、向政府繼續請願、並組織京滬漢及難民代表請願聯合辦事處（十八日專電）

遼張調查南苑機場

【北平】張學良十七日電于學忠、據航空代司令張煥相呈稱、南苑營市局丈放飛行場出租、查南苑清河兩飛行場、國際及軍事上、皆有存在必要、除派參謀趙希曾偵查外、着查明呈候核奪、（十八日專電）

沙河鐵橋尚未修復

【北平】路局查邢台禚連鎮之間沙河鐵橋被炸、係在北岸、兩孔用手溜彈數十堆而炸之、因無準備橋樑材料、故日內尚難修復、（十八日專電）

【北平】平漢沙河鐵橋、今開始修理、（十八日專電）

河北省府停徵特捐

【北平】昨省府令市財局將晉方所徵軍事特捐及附捐、一律停辦、（十八日專電）

【北平】于學忠覆商會、所請免除平綏錢昔捐、已據情函商省府矣、（十八日專電）

外國教徒之新覺悟

【北平】羅馬教皇駐華代表剛恆毅定本月二十六離平、海道回義、報告華北教情、又教庭贊成中國取消不平等條約及治外法權、在華天主教爲迎合中國新潮起見、亦將商一改善步驟、將從前依賴不平等條約諸點、加以救濟、雷鳴遠神父再提議、如外國教士被害、應怪該教士誠信未孚、不應提出國際交涉、要求賠償、俾避用政治作後盾之惡名、（十八日專電）

北平要訊

【北平】平衛戍部組織、決按吉黑副司令例辦理、（十八日專電）

【北平】中山號鐵甲車前爲晉扣、今已開回、（十八日專電）

【北平】于學忠今日宴吳鐵城趙倜、（十八日專電）

【北平】平漢全路通車、吳鐵城與萬光庭商定辦法、（十八日專電）

【北平】協和醫院診張學銘喉症、認爲無害、（十八日專電）

【北平】張學良撥平市自治區云、崇關收入、關係各種協助、所請取消、應俟通盤籌劃再核、（十八日專電）

【北平】陳興亞今到平、（十八日專電）

【北平】青島美領事陶齊抵平、（十八日專電）

【北平】煤油大王次孫奈爾遜明夕離平、（十八日專電）

【北平】故宮定二十一歡迎東北人員、同時招待使團、（十八日專電）

冀建廳長建設計劃

【天津】建設廳長林承秀語記者、本廳附屬機關尚未接收完竣、約旬日後始能移津辦公、前廳長建設電話線路延長九十餘縣、因材料惡劣、決請財廳撥二十萬元改良、次聘水利專家、用科學方法疏濬河道、以免水患、再次修築省道、以謀農工商業之發展、林定十九早東赴平、（十八日專電）

海河委會照常進行

【天津】整理海河委員會秘書長黃宗法、十八午歡宴新委員王樹常·王玉科·林承秀·下午開臨時會、決定會務照常進行、外傳該會將歸併華北水委會、據林談不確、（十八日專電）

美福特飛機將抵津

【天津】美國福特號飛機由皮勒駕駛、作訪問東亞之壯舉、業於旬日前由日飛抵瀋陽、定二十一晨飛津、二十二歡各界參觀、二十六飛滬、取道南洋返國、（十八日專電）

五十二師調徐任防

【徐州】五十二師十七起陸續調徐任防、萊開鑫亦將到、各界準備歡迎、（十八日專電）

二十六軍軍部設蚌

【蚌埠】十八日二十六軍軍部各處人員、由徐抵蚌、軍部即設此間、軍長范熙績亦將來蚌、所部正在凱旋入皖、（十八日專電）

劉光自青過濟北上

【青島】參謀部廳長劉光偕夫人十七晚赴濟轉平、（十八日專電）

【濟南】中央代表劉光由濟北上、（十八日專電）

馬鴻逵到濟南晤韓

【濟南】馬鴻逵由泰安到濟謁韓、商防務、韓在辛莊檢閱駐濟各軍、定十九點名、（十八日專電）

張景惠捐欵助災賑

【瀋陽】張景惠捐哈洋六萬元、買紅糧三千四百餘石、棉衣四千身、派員往東鄉臺安縣放賑、（十八日專電）

【瀋陽】張學銘電協賑會朱·沈·鄒·三幹事、謂梅蘭芳定本月二十一日起、在津演義務劇三日、爲遼西水災募賑、由津急賑會承辦、（十八日專電）

東鐵允用華電務員

【哈爾濱】東鐵電政會議專委會、十七開談公務電報問題、東鐵允用華電務人員百名、月薪多者百四十元、（十八日專電）

上海先施化粧品公司出品

無毒一身輕
青年男女，不幸而染梅毒，精神上，肉體上，忽忽感受重大痛苦，一旦得良藥治愈，痛苦既除，身心之輕快爲何如？良藥維何？蓋即哀斃雞疵解毒清也，此藥精有清血滌毒之功，無倒提頑邪之弊，實爲專治梅毒之唯一良藥，久已有口皆碑，名馳遐邇矣！（每瓶價洋一元二角）上海四馬路北首……濟華堂藥房發行……各埠藥房均有出售

痛瘋奈何

痛瘋奈何
痛瘋之爲病原非外治所能奏效患痛瘋者往往聽信人言而施用各種搽藥結果搽遍諸方而痛如常者不在少數此無他因瘋病與血虧乃是互爲因果苟血健斯痛除固無勞於搽治也韋廉士紅色補丸所以馳名天下爲痛瘋良藥者即因其補血清血之功靈奇神速血旺而清則致痛之酸毒無能存在斯瘋愈而痛除矣
緬甸姜獅雅埠振發號主人陳君貌汝來書云「一年初鄙人忽得瘋症遍身骨節疼痛飲食銳減匪特日間不能工作即夜間亦難得安眠遍試諸藥均未有效後有友介紹服用韋廉士紅色補丸一瓶甫罄痛苦立輕於是繼續吞服卒得痛瘋全愈身體復原迄今胃健眠安康強勝昔矣」
君苟亦欲痛瘋全愈務須立即開始服用韋廉士紅色補丸此丸各埠藥房均有出售或直向上海江西路六十號韋廉士醫生藥局函購至於其他各病凡由血虧腦疲而起者以及婦科經帶各症此丸均奏神效
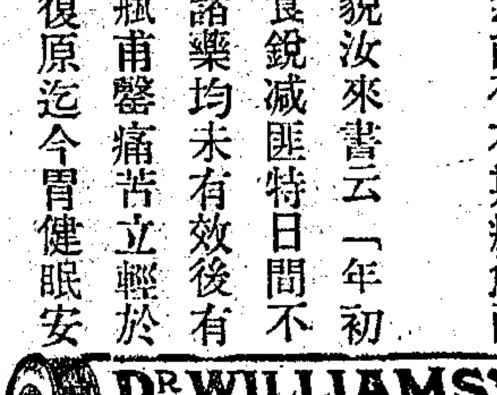

滿日聯運會議開幕

【哈爾濱】滿日聯運會議、十五在大連開幕、（十七日專電）

北滿鼠疫不致蔓延

【哈爾濱】東鐵在昂昂溪站已有充分準備、鼠疫不致蔓延、（十七日專電）

東北近聞

【哈爾濱】俄自哈募去新兵二十三名、（十八日專電）

【哈爾濱】特警保安隊在郊外何家溝勦匪打下肉票二名、匪船三隻、（十八日專電）

【哈爾濱】市會因建築自來水需欵甚多、續發市公債三百萬、（十八日專電）

【哈爾濱】東鐵派員參加在俄召開之歐亞聯運會議、（十七日專電）

【哈爾濱】東北組體育聯會、提倡體育、（十七日專電）

【哈爾濱】瀋陽將開萬國飛機賽會、在籌備中、（十七日專電）

閩事紀要

【福州】中央將派員來閩、調查教育、（十八日專電）

【福州】地分庭昨審上渡救火員破壞電桿案、該員二百餘人喊打原告律師丁蓀、經保安隊趕到解散、（十八日專電）

【福州】共犯吳映南等三八、經戒嚴部各判有期徒刑五年、移第一獄執行、（十八日專電）

蘇省徵營業登記費

【鎮江】蘇省籌辦營業稅、徵收登記費、已由省府規訂、按資本額徵收千分之四、以舶來品爲主要營業者、按資本額徵收千分之五、其資本額不及五百元者、概收登記費兩角、徵收機關得隨時派員調查資本額、認爲必要時、得檢查各項合同簿據、（十八日專電）

中國國民黨政綱

對內政策第六條　確定人民有集會結社言論出版居住信仰之完全自由

對內政策第四條　實行普通選舉廢除以資產爲標準之階級選舉

對內政策第七條第八條　嚴定田賦地稅之法定額禁止一切額外徵收如釐金等類當一切廢除之

對內政策第十二條　於法律上經濟上教育上社會上確認男女平等之原則助進女權之發展

對內政策第九條　清查戶口整理耕地調正糧食之產銷以謀民食之均足

中國國民黨上海特別市黨部宣傳部

國外要電

日海軍舉行空中攻守演習

▲電通十八日東京電　海軍特別大演習、將自本日起於日皇統監之下、進行第二期演習、今夜至越朝、赤軍航空隊擬選精銳轟破橫須賀軍港、一氣衝擊東京、秘密探得消息之防禦軍、已命館山·橫須賀霞浦航空隊總動員、將舉全力對抗、橫須賀及房州三浦半島等東京灣一帶、將行地上燈火管制、使來襲敵機、失却目標、今夜將有空陸官民舉行總動員防禦、豫期將有勇壯空中攻守演習、又二十二十一兩日將於遠州灘洋面、有兩軍主力大接戰、

僑外白俄　反政府大聯合　組織新集團　籌備大革命

▲國民十七日巴黎電　此間白俄已決定捐除成見、結合各派成立一條聯合戰線、不日將鳩合全世界反對蘇維埃之白俄機關、組織一新集團、籌備全國大革命、其詳細計劃、不久即可擬定、

背痛
背痛　骨痛　風濕等症。皆危險腎病之先光。乃腎臟不能由血內收吸毒質使與小便一併排洩之明證。
凡此種徵象。如忽視之。則身體及生命皆遭危險。在全球各處已享五十餘年盛名之第威德補腎丸。乃爲醫治此症之唯一靈藥。
▲請向各大藥房購用可也

第威德補腎丸

驗目配光

三不主義

1不講門面華奐。而以眞誠康價使買主得到實惠
2不要地位熱鬧。而以借用待人使顧客遠道而來
3不怕同行嫉妬。而以革命的精神創新途徑

▲眞貨賤賣本公司爲眼鏡革命
▲擴大宣傳儘量爲顧客謀利益

玳瑁架眞托力克每副一元
博士架眞克羅克每副二元
金匡架眞水晶石每副三元
總理架眞正茶晶每副五元

驗光準確　不另取費　出立保單　如爲包退　保用五年　免費修理

上海民國路老北門西首舊倉街口
茂昌眼鏡總公司

開胃消滯　生津補血
價廉物美　送禮咸宜

花旗
仙島牌葡萄汁
ISLAND BELLE
GRARE JUICE

順興洋行經理
上海南京路五四號四樓
電話一〇四七一

舟拋錨後穩固平定雖風浪亦不能撼之哺嬰用愛果奶粉可使體魄康健疾病無由侵焉

愛果奶粉質料精粹適合衛生含有滋養質極富有百利而無一弊誠育嬰至寶也

華昌洋行總經理
上海圓明園路D八號
各大商店各大藥房均有出售

BYLAS MUSCULOSINE

凡獲得錦標之各國運動家均常服

本外埠各大藥房均有出售

上海廣東路一號
法商百部洋行總經理

謹防假冒　請顧客認明獅力牌商標及三角瓶樣乃是德國老牌　特請注意

德國瑪爾大藥廠監製

獅力牌牛肉汁

是全世界補品之王！

●增精益髓。●補血強身。●不寒不熱！有非常的奇效。有非常的靈驗。
●健腦養神。●壯肌潤膚。有非常的神功。有非常的效力。

品性：獅力牌牛肉汁出世。男女老幼。個個相宜。滋味。又香又鮮！春夏秋冬。四季可服！

可以打倒其他一切補品
秋時進補。此汁最宜

（價目）每瓶實售一元七角五分　每打實售十七元五角

外埠函購裝盒寄來周到　妥速不加寄費原班回件
本埠各大公司及各藥房各食品商店均有售

獨家經售　華達藥行
上海福煦路二五九號　電話三七一三九號

歡迎外埠分銷利益優厚承詢即覆

外埠經售處
天津日租界中原公司
福州台江汎馬路中興大藥房
漳州大通北路中市中西大藥房
廈門開元路中法大藥房
香港永樂街中德大藥房

白濁專家
姚佐頓新法
洗射白濁

白濁乃花柳病初步異常危險起勢刺痲痲誠便須蔓延毒至骨髓必致瘋癰蔓發於外則變橫痃魚口下疳血淋潰爛更痛本腎生有鑒於此專門研究此科獨具實驗心得特備各國最新自衛儀器新法洗射保無痛苦又特製各藥從根本治理十年八年會多方醫治不愈者均能藥到病除永不復發
●姚佐頓醫生謹啟

（診所）上海三馬路
大舞台對面

▲國外要電二

德國會授權財部　簽訂借欵合同

施政方針發表後　國會有劇烈論辯

▲國民十七日柏林電　德國會今日二讀通過授權財部、與紐約李赫琴生銀公司簽訂五萬萬馬克借欵合同案、此項借欵不僅條件頗屬有利、且表示外國資本家信任德國財政之安定、故極有重要之價值、當討論此案時、財長第特里樞與國家社會黨議員曾有劇烈之爭辯、該黨並時時喧鬧、阻止財長發言、財長遂痛加申斥、指若輩有意製造恐慌、毀壞政府信用、使社會愈覺不寧、而失業者亦隨之加多、政府財政方案爲今日解決時局之唯一辦法、國家黨既未準備解決方法、若令柄政、治絲益棼云云、迨此案通過後、稍事休息、遂討論政府宣言、爭論之烈、尙不若預料之甚、首由社會民主黨領袖前總理穆納演說、措辭極有理由、表示該黨甚願贊助政府、穩渡政治與財政上之重大危機、次爲國家社會黨議員司特拉塞演說、斯時已由副議長史篤爾主席、史氏亦該黨領袖之一、司特拉塞首指內閣不能完全適應實際、次乃歷述該黨要求、謂該黨非欲廢除楊格計劃、乃要求該計劃內所規定之修改機械、必須立即運用、又竭力否認該黨有排斥塞族計劃、謂其目的、欲僅在行政與司法機關中淸除一切猶太人耳、嗣又說明該黨對於軍備態度、以爲前協約國旣堅欲規避凡爾塞和約中之軍縮義務、德國亦必須完成自己之軍備、應重行通國徵兵制、以代目下之募兵制、但我人固身經戰事、恐怖戰爭、其心中並無絲毫欲戰之念也、其後語益激烈、當聲斥軍閥精神之彌漫全國時、竟指國防總長格羅納將軍爲悖逆、於是本黨之史篤爾副議長遂命其注意紀律、全場對於主席此舉、均報以采聲、照目下辦法、不信任動議大約在星期六晚間討論、其形勢尙難預測、但政府頗信政府可得勝利、且在今後七星期之國會休會期間內、當可設法鞏固其國會中之基礎云、

美政府　調巡艦赴巴西

監視革命行動

▲美聯社十七日華盛頓電　美巡洋艦賽薩戈拉號、今日接奉美海部命令、囑開赴巴西海岸、靜觀巴西革命行動之變遷、

▲太平洋十七日巴黎電　巴西大使館公布、政府軍恢復巴沙瓜代及棱來打萊兩城、其在米那斯奇萊斯省邊境之陣綫、仍舊維持、聖保羅及巴拉那兩省邊境、有大學生義勇軍一營、組織成立、各省亦多成立志願隊、

英帝國會議議程　初步討論完畢

新加坡築港工程　委員會主張進行

▲路透社十七日倫敦電　帝國會議各總代表今日已完畢其對於議程所列各項問題之初步討論、並將各問題提交各委員會、故總代表之會議、須俟接到委員會報告書後、方行召集、下星期內之工作、將全爲委員會事、帝國會議中關於經濟方面之鉅大事件、勢將有數星期之討論、總代表一時未必能切實決議也、

▲路透社十八日倫敦電　晨郵報稱、與帝國會議有關係之方面傳出消息、謂新加坡根據地委員會已決定主張進行築港計畫、又據每日報聞云、委員會將決計完成根據地工程、殆已無疑、查此委員會之人物、爲英首相與財政外交海陸四部大臣及澳洲與紐絲綸之代表、

羅馬尼亞　發覺暗探機關

政客七十名被逮

▲國民十七日羅京電　羅馬尼亞政治警察、發覺一大暗探機關、黨徒遍布全國、業已逮捕文武官吏及政客七十八人、據內務部公報、其首領係外國私探機關人員、不幸已聞風先颺、但料其黨徒將續有所獲、又有某著名軍官因有嫌疑、被警察尾偵、業已自殺、

西班牙閣議　決定舉行總選

▲國民十七日瑪德里電　西班牙內閣會議、今日議決暫定十二月二十一日舉行總選舉、此外並討論幣價慘落問題、但未有結果、目下工潮形勢似稍緩和、但時局仍緊張、內閣希望表示亟欲恢復憲政之志願、藉以收拾民心、安渡種種難關、

圓桌會議籌備就緒

印度代表分批赴英　定十一月初旬開幕

▲倫敦電訊　政府對行將開幕之印度憲法事件圓桌會議一切準備、已將完畢、同時對宣傳方面亦已加緊工作、將代表印度各省之印度王公、有數人已抵英、其餘大批代表則已於十月四日在孟買乘開薩與號郵船起程、大約於二十日左右可抵倫敦、圓桌會議開幕日期、將俟帝國會議之閉幕日期而定、但預料十一月十日左右各代表即將開始工作、政府所予由各地來此之各報探訪專員之便利、將與上半年倫敦會議同、聖傑姆斯宮中將特設電報機關、俾隨時可以發報、藉資迅速、據可靠消息、開會第一日將爲全會、一切完全公開、以後則將各代表分配各小組委員會、討論各種關於印度憲法問題之各複雜事件、會議期限大半將視各代表意見之能否融合而定、但在耶穌誕前、恐未必能結束云、

印度志士又一被捕

▲路透社十七日孟買電　國民大會新改組之奮鬬行政會主席回教徒索般尼今日被捕、

日本政治季節迫近

各派頓呈活氣

▲電通社十八日東京電　政治季節漸近、貴族院方面近來頗見緊張、各派對於各種政策、正各自愼重、調查研究、埋頭於講究對議會策、其中研究會並已改選職員、整飭新陣容、調查政務、亦呈活氣、對於財政問題、並派遣視察員赴各方面、除調查農村實狀外、並延致各方面有力者聽取意見、以政策問題爲中心、持眞摯態度、又公正會對於再禁止金出口利害得失、將從理論上作根本研究、正傾聽斯界權威者意見、其他各派對於輕減負担、滿蒙問題、對華政策、婦女公民權問題、勞動法案、失業問題、及一般財政問題等、亦正愼重研究、對於此等諸問題、上院各派將以何等態度形式表現、至有興味、

捷克新任駐華公使

▲電通十七日普拉古電　捷克斯拉夫此次決定在中國新設公使館、並決任命前總領事白爾德澤黑爾爲初代駐華公使、

英自由黨領袖　對失業救濟意見

主張募債辦理公共工程

▲路透社十七日倫敦電　自由黨領袖喬治今日在自由黨大會演說、言及自由黨與工黨關於失業問題之談話、謂自由黨主張政府宜召集代表各工商業資本家工會銀行之大會、以提出減輕出產成本、而不礙及工人生活標準、俾可增高英國效率與競爭力之議案、政府宜以身作則、積極縮減支出、如澳洲所爲、而失業救濟之代價尤應注意、苟阻止不適當請求津貼者、則未嘗不可保全數百萬人、至於養老金與家屬津貼金之要求、實同顚狂、再國人捐稅、亟應低減云、喬治建議籌募國家繁展公債、以辦理公共工程、

褚民誼謁比太子

呈遞國府禮物

▲路透社十七日比京電　比太子今日接見褚民誼與其隨員、褚氏呈遞國民政府贈與比王族之禮品若干事、

南美智利大地震

傷人毀屋

▲路透社十七日智利國聖狄亞戈電　南美智利國內地在塞利那與凡爾第納亞之間、今日黎明時大地震一次、結果傷十六人、死一女子、震數分鐘始息、人民惶駭、房屋多毀、聖狄亞戈居民倉皇奔入公園、

美西中區秋行冬令

氣溫降至冰點

▲美聯十七日芝加哥電　美西中區全部今日忽而奇寒、氣候降至冰點、在此時期而一寒至此、實爲從來所未有、所有商號店舖及私人居所、驟經此寒天、事前一無準備、致不料苦逆天、

▲美聯十七日萊奇那電　此間客車今日中途遇從來未有秋雪風暴而遇險、死五人、且有數人失蹤、

KODAK

柯達活頁軟片

裝黃匣中

君之鏡箱，如用活頁軟片包，請注意務必用柯達活頁軟片包，裝黃匣中，匣上印有英文字樣，方爲眞貨，柯達活頁軟片包之速度與柯達軟捲片無異，且同一均勻可靠，擔保拍出之照片，十分精美可愛，君於活頁軟片包時，切記「柯達」二字爲要，

美商　柯達公司
上海圓明園路二十四號
分公司　香港德輔道中一一一號　天津英界中街六十七號

柯達 KODAK

商標
夏士蓮雪花

TRADE MARK "HAZELINE' SNOW" 商標

秋風送爽溽暑漸消
曉窗對鏡玉容無恙
此則久用「夏士蓮雪
花」之效也以其質料
純淨香氣清雅傅粉
前用之熨柔光緻淡
粧濃抹莫不咸宜誠
空前之化粧品也

本品貼有華文仿單　各大藥房或洋貨號均有發售

BURROUGHS WELLCOME & CO.
(PROPRIETORS: THE WELLCOME FOUNDATION LTD. LONDON, ENGLAND)
LONDON AND SHANGHAI

英國倫敦　中華上海
寶威大藥行
（英商威民基金有限公司）

將此券剪下附詳細地址寄至本行當贈「夏士蓮雪花」仿書

衰老病的痛苦

惟人造自來血能解除之

衰老病

弱乃人生萎謝先兆又爲疾病表徵倘不速治輕則百病叢生重則生命危殆年氣血兩虧手足僵硬腰背疼痛種種苦楚難以盡述人無貴賤男女一旦沾染茶飯不思精神倦怠最感痛苦者一人有病合家不安

人造自來血爲衰老病之救星功能補血生精強壯體質衰者服之變爲壯健老者服之氣血充盈病者服之却病壯身開胃健脾連服數瓶功效大著矣

▲大瓶二元　小瓶一元二角

助肺呼吸香膠　此膠順氣化痰止咳平喘凡患傷風咳嗽及氣管枝炎胸膈疼痛等症服此膠後立能痰化咳止氣機舒暢之功孕婦小孩不忌

地球牌麥精魚肝油　本品採用含有充分生活素之魚肝油與富有消化性之麥精佐以鈣等質味可口絕無腥臭有補益消化促進吸收調節排泄之功

樹皮丸　此丸健腦固精強壯體質凡患神經衰弱遺精陽萎健忘失眠等症不論男女常服此丸功效偉大服後隨時運動實得心壯力健之效

月月紅　婦女月經不通活血有碍生育日久不治必釀成血崩乾血癆症此丸有通經活血平肝消鬱之功百試百驗孕婦忌服

養生補天汁　凡先天不足後天失調脾胃弱成各部腦氣筋失其主司以致精神疲倦面容消瘦百病叢生服此汁有追補先天培補後天之功

和中理氣五洲代參膏　治胃氣痛消化不良睡不安神風痛腦氣筋服痛咳喘咳嗽肺萎多痰四肢痠痛痲痺麻木滑精小兒驚悸老年氣虛

清血解毒海波藥　專治花柳梅毒血液混濁骨節痠痛瘡疥疔癤小兒胎毒婦女赤白帶子宮炎試服一二瓶必見奇效

調經種子女界寶　婦女體虛血虧月經不調赤白帶下胎前產後手足浮腫腰背疼痛服之滋陰補血安胎保產

上海五洲大藥房發行

總店　四馬路
第一支店　天后宮橋
第二支店　北四川路
第三支店　東門路
分銷處　小西門　蓬萊市場

祥兒覽

汝於八月廿五日下午三句鐘出外買襪未返、嗣聞汝係知汝與路女士乘下午車偕往、而未詳地址、現下汝母離汝已滿月、因悲痛過甚、已患重症、汝之婚姻業已解散、見報汝從速回家、或先行來信通知、以免掛念、至盼至囑　父白

章太炎介紹 袁缶鳴書畫廉潤

堂幅三尺四元、四尺六元、四尺外加尺加二元、屏條減半、橫幅立軸每尺一元、冊頁扇面均半元、篆隸眞草指索不加、山水中堂淺絳不加、不應外埠郵票一分四分通用、收件處上海新大沽路永慶坊四三八號及各箋扇莊

面授 函授 家庭工藝

本會工藝系開辦最早、成績最著、專門教授肥皂化粧品汽水等數十種實用工藝、均能以小本獲厚利、函授則發講義、原料保證能照法製成、比市售品尤爲良好、凡在本會學習因而設立大小工廠、或在家中製售及設社會者甚夥、近更自製出品、以供社會需求、索章附郵四分即寄　上海老靶子路天福里中華藝學研究會啟

絨線 簡捷 手織機 十大特色

上海六馬路中央大戲院東新法編織研究會

美國 和合式鋼皮帶盤

行動穩妥　動力加大

均衡準確。保不顫動。橫擋縮小。極易避風。

當今最堅固之皮帶　自三寸直徑起至五十寸直徑止　重量尙不到生鐵者之半

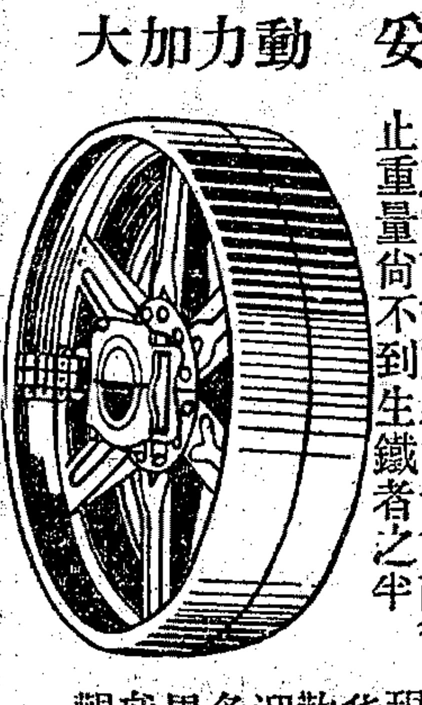

常備大批現貨歡迎各界參觀

上海圓明園路A字八號

英商怡和機器有限公司

分公司　香港漢口天津北平奉天哈爾濱

中國航空公司滬漢航空綫

每日上下飛行各一班　星期一停飛

利用航空郵遞　省時省錢

售票處

上海廣東路三號大來洋樓六樓　電話一〇六四八
南京西華門四條巷　電話二一一四六
九江二馬路七十七號　電話一九二
漢口特別二區三教街五十三號　電話三九四〇

信件包裹、除照普通資例納費外、再加貼航空郵票、信件每封一角五分、包裹每重四十公分加一角五分、即可交航空郵遞

時間表

上行班　上海上午八時開　南京十時三十分開　九江下午一時三十分開　漢口三時十分到

下行班　漢口上午八時開　九江九時四十五分開　南京十二時四十五分開　上海下午三時到

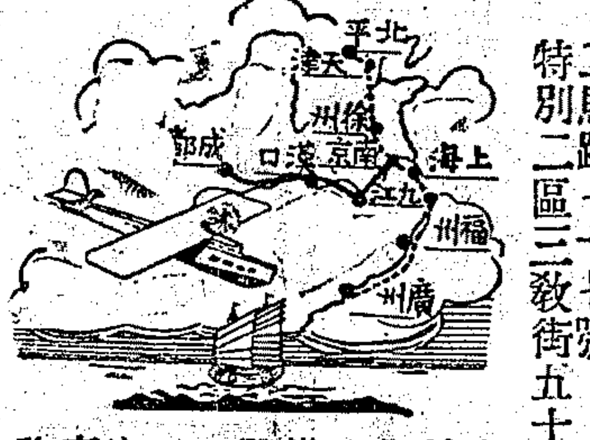

水陸兩用飛機順　長江飛行敏捷安　全上海漢口間七小時可達　漢口成都綫不日開航　乘客須先期購票　定座客票價目及詳細章程請向售票處詢問

嘉德 紅包補丸

各藥房均有出售

頭痛之原因何在

頭痛目眩，則頭腦不淸，全身亦感不適，考其原因，十九乃由大便不通，食物之廢料阻滯腸中所致，嘉德紅包補丸，功能通便，純係草藥煉製，不含甘汞水銀，鑛質鹽，故服後既不作痛，亦不成癮，

各大藥房均有出售

美國嘉德製藥公司製造　中國總經理　上海科發大藥房

贈券

奉上郵票五分請即寄下嘉德紅包補丸樣品一包以便試服此上　上海郵箱八六〇號嘉德樣丸部

姓名

住址

（申一）

國醫郭守敬分診通告

茲爲便利病家起見、特設分診所於法大馬路東新橋昇平里第五弄同興公會內、每日下午二時至四時候診、餘時仍在老北門內侯家浜寓、電話一七四四二

性病泌尿器病科　留日醫師張秋朝　老靶子路一〇六號　永安醫院　負責除根　電療無痛　花柳

新老白濁無痛打針斷根　橫痃不用開刀新藥打針消散　下疳梅毒徹底治療負責除根　膀胱結核用膀胱鏡根本治愈

美海部發明 潛艇通電告急新法

▲藉水質爲傳電媒介

▲美聯十七日新倫敦電　據今日消息、美海部業發明新法、使潛艇在海底擱淺時、得與水面相離半英哩之船隻通電告急、其方法之內容、現雖嚴守秘密、而其大意則爲以水質爲傳電之媒介、據云、該項新發明之方法、曾經試驗、結果極爲美滿、

留法醫家 發明皮膚病新治療

▲巴黎十六日專電　電療家鄭福松、在巴黎聖路易醫院發明鹽治皮膚病奇效

國內要聞

◉公祭譚院長第一日

京訊、譚故院長靈櫬移至第一公園後、由十八日起至廿日止、爲公祭期、第一日公祭者爲中央執監委員・國府委員・五院・十部・及所屬機關、國葬典禮辦事處招待組人員、擔任一切招待、大門口分配十二人、靈堂內分配八人、其餘各處分爲十六段、每段四人、逐段接送、靈位前設靈几・獻花圈案・花圈案・祭文案、中爲主祭席、次爲陪祭席、左右爲陳設員席、宣贊員席、下爲糾儀席、秩序井然、玆紀十八日中央黨部國民政府公祭情形如次、

▲中央黨部　到中央執監委員胡漢民・蔣中正・王寵惠・戴傳賢・蔡元培・李煜瀛・王正廷・王伯羣・孔祥熙・孫科・邵元沖・李文範・馬超俊・陳立夫・陳耀垣・余井塘・恩克巴圖等、胡漢民主祭、獻花、由典禮組人員讀祭文、文云、「維中華民國十九年十月十八日、中國國民黨中央執行委員會・監察委員會・全體委員、敬以香花淸醴之奠、致祭於組安先生之靈、詞曰「嗚呼先生、黨國之英、詞林揚藻、早歲蜚聲、鄂渚稱義、公實繼之、崛起三湘、以爲民倡、犂姦肆虐、中原雲擾、亮節景行、赫赫彌劭、揭來南服、率此師干、入贊大計、出挽廻瀾、神州板蕩、威稜赫戲、五嶺三湘、武烈嶷嶷、義幟北伐、復我神區、嗚呼先生、翊贊匡扶、邪說披昌、天狼載弧、矯矯先生、烈烈不渝、亂賊繼起、爲僭爲叛、隍我國本、湜此暴悍、元戎赫然、振旅遐征、公鎭中樞、屹若長城、大憝將夷、苞桑重固、建國宏謀、庶幾舉錯、驚飈落木、嚴霜戒路、不吊昊天、奪我伊傅、嗚呼哀哉、緬懷德徽、式瞻芳猷、音容旣閟、日徂月流、億兆悲諠、遺澤孔長、寄陳芳醑、庶格馨香、嗚呼哀哉、尙饗、」

▲國民政府　到主席蔣中正、委員胡漢民・王寵惠・孫科・戴傳賢・蔡元培・及文官參軍兩處人員、蔣中正主祭、獻花、由典禮組人員讀祭文、文云、「維中華民國十九年十月十八日、國民政府主席蔣中正、曁全體委員等、謹薦馨香、致祭於國民政府委員行政院院長譚公組庵之靈曰、「嗚呼大亂漸平、而建設爲當務之急、公竟釋黨國之責任而長逝耶、鞠躬盡瘁、死而後已、公之身雖沒、公之功不朽也、昔在辛亥、武漢起義、首先響應者、實爲湖南、而危難之中、出任艱鉅、此公之功也、討袁護法諸役、伸大義於天下、作西南之保障、此又公之功也、挈湘軍以赴國家之難、而嶺表驅馳、總理在時、則竭智盡忠、含辛茹苦、逮乎總理逝世、以迄定都南京、五院成立、數年之間、患難頻仍、所更非一、往往定大計、決大疑、俾我國家拯於危險、卒致統一和平之盛、此尤公之功也、方期政治修明、生民樂利、或有時可以遂公東山之志、乃元惡大憝之肆行叛逆者、自去歲以來、迭相倚伏、自不得不以國家之武力、掃除訓政時期之障礙、艱難轉戰、動經歲時、賴公坐鎭中樞、經綸密勿、而中外引以爲重、初不意向之所憂勞成疾者、一發而終不可治也、然公究未嘗以其身爲己之身、故猶力疾在公、夙夜匪懈、更不意大軍告捷、底定中原、而天不憖遺、哲人遽毀、嗚呼哀哉、任重道遠、蓋古之所謂宏毅也、畢生功業、炳炳麟麟、固將著之簡冊而昭明、垂之百年而不泯矣、政府深維崇報之義、已明令國葬、務極哀榮、惟戮力神州、斯人不作、几筵布奠、感不自勝其悲從中來也、中正等亦惟有恪遵總理遺敎、勵行三民主義、庶幾以覺公之志者、慰公之靈、冀受精誠、祐我黨國、尙饗、」

◉立法院一一四次會議

十八日立法院第一百十四次會議、因上午全體委員公祭譚院長、改於下午三時舉行、到委員焦易堂等三十八人、由院長胡漢民主席、秘書長李文範、討論事項、㈠本院法制委員會報告審查考試法施行細則草案案、議決照審查報告通過、考試法施行細則、由考試院定之、不必由本院審議、㈡本院法制委員會報告審查典試規程草案案、議決、照審查報告通過、典試規程、由考試院定之、不必由本院審議、㈢本院法制委員會報告審查整理考試條例草案案、㈣本院法制委員會報告審查監試條例草案案、議決、以上兩案、付法制委員會重行審查、

◉石友三派秦建斌到濟

▲提出投誠中央辦法四項

▲石將仍任十三路總指揮

濟南通信、石友三部投誠問題、已喧傳多日、石氏日昨已派其副司令秦建斌、由彰德繞道來濟、謁見韓復榘蔣伯誠、表示投誠、幷請韓蔣代向中央陳請四項、㈠予以名義、㈡指定住地、㈢月給餉項、㈣請纓攻晉、蔣伯誠當電蔣主席請示、旋得覆電、文云、「濟南韓總指揮轉蔣總參議伯誠兄勛鑒、口密、請轉向兄、（韓字向方）石部投誠、可仍予石以十三路總指揮名義、但其動作、請一聽張副司令命令可也、中正元印、」蔣伯誠當將此項辦法告秦、秦業已電石請示、據秦談、石軍大部在新鄉衛輝彰德一帶、石本人亦在彰德、近曾繳晉軍數千人之械云、又記者今晨往訪蔣伯誠、據云、石友三已接受條件、並在彰德就十三路總指揮之職、但本人尚未接其就職通電、本人日前電京、請求准予回京休息、但蔣總司令覆電、略謂寒電悉、「吾兄仍暫駐濟接洽爲要、故本人尚須與韓主席磋商石部其他問題云、又據接近韓石之在野某要人談、石韓二人關係交誼甚深、故石氏投誠問題、絕不至再生枝節、此次秦建斌代表石氏來濟、尚係奉韓氏之電召、中央既仍予石以十三路名義、石氏當然可以就職、惟石氏因種種關係、益以兩年來之動作、則此次之就職通電、如何措辭、吾人爲石氏設想、當知其極感困難、再如防地節制問題、在中央之劃歸東北、固自有其不得已之苦衷、在石氏亦可受東北之節制與指揮、而石現尚有五軍、「不下五六萬之衆、軍長有沈克・孫光前・蘇明啓・米雲和・袁德性、以此五六萬之衆、就食河北、東北有此力量否、能容納否、此亦爲石氏所最躊躇之點、至於日前石氏有願聽韓指揮之表示、但以種種關係、事實上恐辦不到、故各當局間、對於石部之安揷問題、現仍在審思熟籌中云、又蒙藏委員會委員長馬福祥日昨來濟、秦建斌亦曾趨謁、說者謂亦與投誠問題有關、但如何磋商、外間尙無所聞、又聞韓定日內赴開封、仍是接洽石部投誠、與西北軍善後各問題、（十五日）

◉廣州連日捕共經過

▲二十餘人已被獲

廣州通信、當局近據俄京探報電稱、第三國際共黨中央機關、近以中國共黨在鄂湘贛桂相繼失敗、深恐中國內戰停止、必將大舉勦共、南華共黨、必被消滅、因此速開會議、討論援助南華共黨、幷決定加派要員赴粵、指揮粵中共黨、限期急進云云、粵當局據報後、當即下令全省水陸軍警機關、嚴爲防範、幷派探嚴密緝拿黨首、以遏亂萌、地方軍警奉令後、業於舊曆秋節起、無形戒嚴、幷派出武裝隨時檢查行人、防匪徒潛運槍械、直至本月六七八九等日、計拘獲共黨二十餘人、公安局特別偵緝長梁子光、近復據探報、有共黨在東郊外之東較塲竹樹林下、預定某時開露天會議、旋即派出警探數十人埋伏附近、共黨果依期到林下開會、正討論間、突被警探包圍、當塲拿獲十餘人、解返公安局研訊、閱其中一人、係奉莫斯科最高機關委派來粵、以南支那共黨兵運委員會主席名義、運動農軍紅軍、預定雙十節日暴動、就中又有首要數人、係來粵從事運動工潮、以便分頭暴事、九日以前、所捕之二十餘人、竟有六七名係潛在某界活動、且曾受訓練者、其餘在工界工作、亦有多人、據彼供稱、係受上級共委

飛雷牌　註册　商標

自覺戒煙方略

優勝劣敗

優者戒救國救己

劣者吃害國害身

希望

諸君擇優者免犯厲禁永享無窮之幸福

上海江西路三和里中國雷雨製藥公司發行經年之

訓民民 蔡製自由戒烟平安藥水

大號一瓶斷癮不效還洋

汕頭總代理德安橫街中德大藥房

松屬 南滙 青浦 金山 楓涇 朱家角 等縣

由松江總代理 西門外大街莫家街 中英鑫記大藥房發行

金納氏

巴德補血酒

滋乳一養體一補血

狼牌 巴德補血酒

貓牌 巴德補血酒

哺乳之母。日飲巴德補血酒。則乳汁可以增多。而其嬰孩。亦必強健肥碩可愛。巴德補血酒。且有輕瀉助泄之功。日常飲之。永免便秘。

金納氏巴德補血酒　無論狼牌貓牌。均可養體益氣。補血滋乳。

各處商店　均有出售

南洋馬來地方之華僑。每年飲此酒五百萬瓶。以健強體力。

飲時如欲使甘可和以檸檬水

（二）

中醫 黃鳳泉 發明立止遺精運氣術

本醫生專理腎病發明空前絕後步驟醫術不用吃藥按穴外敷兼授運氣立能收斂精管緊固精關專醫遺精滑精精關不固神經衰弱等症即運即效久運更效經承社會過獎須爲遺精救星今因各埠來函請求函授運氣術勉從其請自即日起外埠可以通函治療用副遠地病家求治之切診療所上海大馬路冠芳坊一八九號　電話57754

接國內要聞

命令、運動暫工各界、準備於年底定期暴動、公安局近對被捕共黨、仍在嚴密審訊中、錄供後、即派隊前往各方緝拿餘黨、十一日下午四時、該局復派隊往大沙頭、在某處護隊內、拿獲隊長唐某等二人、聞與共黨案有關、同日惠福警察分局、又在轄區內、搜獲共黨彭某一名、查該黨黨羽、經此次連日搜捕、市面幾已絕跡、各軍政機關、亦於十一日略爲解嚴矣、（十月十四日）

◉魯省稅收之今昔觀

▲國稅收入之銳減 ▲鹽業過去與現狀

濟南通信、魯省自古稱魚鹽之利、管子所用以霸齊、只鹽稅一項、民國十三年曾收至七百萬元之鉅、於國稅大有裨益、爾時鹽稅每擔僅收二元五角、（每擔百斤）近數年來、戰事頻起、交通阻隔、產鹽之區、鹽商有鹽不能運出、需鹽之區、人民竟有淡食之虞、鹽稅收入、遂致江河日下、現任鹽運使王章祜、到任以來、亟思整頓、據王氏語人、現在鹽稅每擔征洋四元、惟因戰事影響、九月份僅收洋二十五萬元之譜、（青島烟台精鹽由部直接收稅除外）較前差一倍有奇、最大原因、一爲有鹽無車運出、一爲私鹽充斥、此二十五萬元鹽稅、除去稽核所・鹽運使署・及各鹽場經費每月四萬元、暨攤付外償四萬餘元外、每月解劉中央者、不過十五六萬元、現在軍事告終、全省統一、本月收入、當可大見起色、整頓辦法、不外對內剷除漏規、對外整頓荒岸、蓋本省鹽業有魯岸・豫岸・皖岸・蘇岸・青鹽之別、魯岸則沿海自莒縣日照登州十縣萊屬六縣、及安邱諸城等二十縣爲東岸、係民運民銷、青鹽係青島產鹽、專售外口、三者均尚未受戰事影響、屬於東綱公所之綱商、㊀鼎利公司、其引岸係蒙陰臨淄博興昌樂新泰等五縣、因受戰事影響、早已停辦、㊁鼎新公司、引岸爲觀城范縣朝城壽張鄆城菏澤定陶城武金鄉滕縣嶧縣等十一縣、因前在戰區、營業寥寥、㊂鼎裕公司、引岸爲德縣禹城恩縣武城臨清邱縣堂邑莘縣等八縣、營業不振、原因同前、此外壽光臨朐濰縣蒲台利津廣饒益都等七縣、爲官督商銷、無棣陽信霑化、向歸儲豐公司承辦、臨沂郯城費縣沂水、向歸協和公司承辦、其餘歷城等四十七縣、亦係商辦、豫岸之歸德府屬商邱寧陵睢縣永城虞城夏邑柘城鹿邑考城等九縣、及皖岸之宿縣渦陽二縣、蘇岸之銅山一縣、向歸公利運公司承辦、即所謂南運、連年因受戰事影響、久已停辦、各縣民衆、常患淡食、最近將總司令令津浦路撥車兩列、由海州運鹽前往、以資救濟、山東鹽稅、當然大受損失、惟蘇岸之豐沛蕭碭四縣、由魯昌公司承辦、現尚勉強支持、魯省鹽務情形、大略如此、整頓荒縣辦法、應將已經停辦之各公司、另行招商承辦、營業不良者、設法整頓、只要戰事停止、軍運私運斷絕、交通恢復、匪患肅清、山東鹽務、非無辦法、預計本月份鹽稅、可收至三十萬元左右云、

又訊、山東當大戰之後、原氣未復、地方百業凋敝、各種稅收、均大減色、尤以國稅收入所受影響最巨、記者於十五日赴財政特派員公署、訪財政特派員兼烟酒事務局局長陳家棟氏、叩詢國稅收入情形、及整頓計劃、據陳氏談話如下、家棟奉令來魯承乏財政特派員兼烟酒事務局職、到濟接任後、甫經一星期之久、一切事務、尚未完全就緒、現正核查以前各稅局情形、以爲着手整頓之張本、山東財政部爲撙節開支計、將財政特派員公署之經費裁去、而以山東烟酒事務局之經費、作爲特派員公署及烟酒事務局兩處之經費、每月僅六千餘元、因經費既如此困難、烟酒事務局乃移至特派員公署、凡特派員公署辦事人員、均以烟酒事務局人員兼之、原爲科長者兼科長、原科員者兼科員、以節省開支、目下山東以軍事之餘、各局收入大爲減色、以前收入十萬元者、現僅收一二萬、前後相較、爲十與一之比、以致收入不足供當地之開支、大約一兩月後、或可稍行增加、各縣稅局人員、現多有係軍隊臨時委派者、手續上難免有不能劃一之情形、現方分別接洽、一切視察各局、以便設法整頓、對於用人方面、擬採取考試制度、財政特派員公署原有職員五十餘人、烟酒事務局原有職員三十餘人、加以由江西隨家棟來者共約百餘人、現爲符合預算計、僅擇尤用三十人、其餘一律裁去、以省開支、并擬羅致山東商業學校畢業人員一部份、酌給津貼、來署練習、俟稍有經驗後、再委以職務、至國稅與地方稅之劃分、更當格外注意、以清界限云云、（十五日）

◉隴海線戰後視察記

▲徐州新聞界視察團所述

徐州通信、中央軍在隴海線作戰最久、戰事亦最激烈、迄今戰事已告結束、徐新聞界因組戰後視察團、於雙十節後一日出發西上、沿途考察戰蹟、經過情形、詳紀如次、

▲沿途戰溝 記者團於十一日午一時、附乘徐鄭票車離徐西上、車廂中乘客至擁擠、而車行又緩、至碭山時、天已入暮、及抵碭西、已發現中央軍之預備戰溝一道、晚十時車過歸德、是處爲軍與最初激戰之地、車站以西、沿途越小壩而至柳河、「各有小戰溝一二道、已不能辨其爲我爲敵者、柳河爲蔣總司令督師駐節之處、車站附近、有小森林一二區、站邊人云、總司令炎夏時、常宿林中、列車停於三股道上、斯地多沙、水不甚便、困苦莫可言喻、再行西進、車過李壩集野雞崗、沿途戰壕益多、緣由此越內黃以至蘭封、爲閻馮軍防禦最固之處、亦中央軍最後激戰之處、乃注意觀察、時月輪甫缺、高懸空際、以斯地多風沙、光線微茫、而下射地面、則望見甚晰、近處溝陂、歷歷可辨、計內黃以東十五華里之處、有閻馮軍大戰溝一道、深廣約可丈許、橫亘鐵道兩旁、溝之後方有機關槍位士兵位交通溝等、又內黃以東約六七華里之處、亦有大戰溝一道、構造與前溝大致相等、聞此兩道溝以伏步兵者爲多、而內黃站外之戰溝一道特大、深廣約一丈七八尺、壕後之土堡亦愈覺其高、堡後之砲位槍位步位交通溝休息蓋溝等、錯雜莫辨、是處兩軍激戰最烈、最後之勝負、亦繫於此溝、惜票車繼續前進、而內黃站又荒僻、未便下車住宿、乃仍隨車前進、在蘭封之東、又發現閻馮軍大戰溝兩道、由車上觀之、溝後堡壘之後、交通溝屈曲斜出、作梅花瓣式、是以土人稱之曰梅花溝、總此五道大戰溝、均橫跨鐵道線、線長無際、聞北迄黃河、南越杞州、以向平漢路線、其餘尚有小戰溝數道、分佈於李壩集野雞崗一帶、及五大戰溝之間、想閻馮軍築此、不知費民力幾何也、沿途所見地多沙、村落本甚稀少、而內黃一帶、則雖於月光下縱目力遠眺、亦不見森林村落、蕭索之象、不可言喻、十二日晨四時、抵蘭封車站、除站台上之票房外、絕無寄舍、記者團乃往站後之福音堂徐商牧聯合救濟隊辦事處假榻焉、

▲蘭封訪問 十二晨八時、記者團赴蘭封城視察、城在站北、不及一里、磚築、城堞殘缺甚、惟係年久失修、非關砲擊也、城內極荒涼、只十字街一道、分達四門、沿街多有殘破失修之空室、無人居者、南門之內有中山橋、水流頗寬深、時見小舟三五泛舟其中、立橋上可望及東西兩城、城牆可知、縣政府在南門內數十步、規模極簡陋、記者等投刺往訪、縣長方廷漢、由汴返、據談、係受臨時省府代主席張紡委任、於二十七日在蘭封南境第五區之寨案就職、中央軍三十日晨克蘭封、本人於十月一日入城視事、馮軍自內黃退却後、僅於二十九日在城東西崗頭莊抵禦一次、即全部西潰、中央軍范熙績部、於三十日晨首入蘭城、馮軍以掩護部隊留在城西二十五里之三義寨、被中央軍追擊部隊、於一日夜擊潰、二日馮軍全離蘭境、當戰事初作時、蘭封爲晉軍防地、徐永昌駐此、兩度激戰之後、易以馮軍、由孫良誠駐守、最後馮軍退却、即由孫指揮以去、戰後災况極重、省振務會已派員考察、全境內所掘戰溝、統計達七十二萬餘尺、以工代振、用民工平填、需款兩萬兩千餘元、而全境人民以晉軍初到時、曾挖戰溝徵索牲畜、逃避極多、存在之農民大多無牲畜耕種、剩下戰後回里者、僅有十分之五、馮軍於退却前、索麥子二十萬石、現欵兩萬元、令各區長照辦、否則加錄收監、無如民力已疲、約供半數、獄囚釋去六十名、地方時症流行、戰地屍體、已由徐商牧聯會救濟隊救治掩埋、警察隊槍械、被馮軍收去、祗有常備民團維護治安、四鄉土匪蜂起、縣府無力派隊往剿、「至爲可慮、蔣總司令曾於二日到蘭城視察、馬福祥張之江陳調元邵力子等隨來、時范熙績駐縣府、蔣等到縣府看兩小時、即行返車、以後范部及阮肇昌金漢鼎等部、均越城西進、刻由陳調元部之補充部隊駐防云云、至蘭城居戶、統計不及兩千等、「在豫省爲三等縣、土產僅有落花生小鹽等、地本荒瘠、又重以兵災、創痍之後、甚需時日方能復元也、

▲崗頭視察 午一時由縣府派員引導、赴西崗頭視察戰溝、紅萬字會救濟隊、亦隨同前往調查、是處在城東八里、爲馮軍掩護保守城站之最後防禦工事、地均沙質、難以鑰灘、而工事則建築極固、外壕深約一丈、寬約八尺、壕後築土壘、壘連外壕後壁、作極陡之傾斜坡度、壘上列機關槍位、槍位之後爲士兵位、士兵位之後爲交通溝、交通溝之後、爲休息蓋溝、加以外壕之外、臨時設置鹿棚電網、共爲七層、工事之固、實所僅見、是壕南貫鐵道綫、北迄黃河隄、隄上亦有戰壕、交通溝錯雜貫之、據村民云、是溝爲民力所築、馮軍捉夫迫挖、日給兩餐、每餐予麥餅兩枚、食且不飽、更無論乎工資、是以逃者甚多、初作戰時、中央軍曾攻至此溝之東、「以馮軍反攻退去、此次又破此溝、乃克蘭城、戰溝迤西數十步、爲一小村、晉軍將領居村之民房、房外培以厚土、藉避射擊、房後兼地窖、上覆厚土、以避飛機之擲彈、全村不過三五人家、記者親見村民所食、爲紅糧窩窩頭、外皮以乾硬過度、作紫黑色、粗糲不堪、所飲則爲紅糧稀粥、「亦不類人食、詢之則此地并無麥產、且求一賣麥粉者亦不可得、即此得飽、已足自安、觀察至此、亦足見戰地人民之苦矣、「戰溝後方接近城東之處、見有馮軍之墳塚累累、約以千計、均有第三方面軍第六軍士兵之木標載明、令人觸目驚心、沿途地多鹼、鄉民挖有鹽池、曬小鹽出售、詢之、則此處土質、絕不宜於耕種、除掃鹽土曬鹽外、雜植香頭柳、以供燃料、地瘠可見、據縣府引導員談、蘭封與儀封本爲兩縣、河決儀封、始併爲一縣、縣行政費、每月只七百零二元、全縣多係此等地質、惟南境一小片段、當五七各區之處、尚可種麥、然爲量亦極少、視察畢、返寓、折至蘭封車站、見有閻軍將領地窖兩座、一在站臺之西、一在站臺之東、站西者建築極固、橫貫木梁、覆以多量之土袋、爲徐永昌所居之處、站東者規模較小、爲中級將領所居、聞徐所居之地窖、代價爲五百元、「中央軍飛機活動之烈、覘此可以見之、現另據徐萬字會救濟隊長陳昭然談云、在蘭封內黃間掩埋屍體、尚未能盡、據查馮晉軍憑此堅固工事、盡力堅守、中央軍則往往白刃向戰溝衝鋒、破其電網鹿棚、衝至戰溝、馮軍機關槍起、中央軍紛跳戰壕、向堡壘扒登、馮軍則以手溜彈下擲、以此之故、犧牲甚多、而中央軍士氣、則絕不少餒、卒以此勝、刻下鄉村中瘧疾頗盛、每村施散救治藥、需一百七八十包、幾於比村皆然、誠浩刦也、

◉蕪湖快信

▲蕪湖防務、已由五十七師三百四十一團接替、該團許國亭團長、今日在團部召集治安會議、列席者爲公安局長商團團長偵緝隊長、以及各醫院院長、咸以蕪湖現有第五第二十六兩個軍醫院、傷兵不下一二千人、約束極關重要、每日出外、限定以一百名爲度、無證者即行逮捕、其他除實施檢查上下江輪搭客暨旅館外、每晚於院門巷大花園大馬路等處、由該團派兵佈崗、以資防範、

▲皖南宣城郎溪廣德一帶、發現大股土匪、宜城畢家橋公安局並有被匪所刦奪

留學博士吳國卿 監製之
萬應止痛散
統治一切痛症 立止靈若仙丹之特效也
德行垂卅年 非但全國醫藥界同聲贊美 即凡經服用者 亦莫不口碑載道 緣此敬告
（各大公司及各大藥房均有經售）
總發行吳國卿製藥公司 上海文監師路四百八十號電話四二一八七號

PASTILLES VALDA
體操家操練之前操練之時操練之後宜服
華達丸
世界各大藥房均有出售請認明本店嘜記
總經理 法商龍東公司
分售處 各大公司西藥房及各大藥房均有分售

風行全球
天壽堂姑嫂丸 香港第一家
治婦女經期赤白暗病不育等症

婦科金丹
廣東天喜堂老婢調經丸
未孕服之、調經種子・已孕服之、功能安胎・
每瓶一元・上海支店 東新橋電車站對過

德軒氏 章製半夏
滅菌除癆 止咳平喘 請君試驗 痰化爲水
凡新咳久咳日咳夜咳痰迷痰厥痰多咳嗆乾咳失音哮喘氣急破金見紅凡百咳症服之痰化咳止虛癆痰臭已成肺癆多服數盒功能痊愈此藥久已馳名遐邇咸知實咳藥界第一聖品也大盒二元〇中盒一元〇小盒半元〇外埠函購寄費加二一洋起碼郵票通用〇總發行所上海老閘橋聯昌德藥房

鐳錠溫灸療病器
靈效無匹

萬病原因均由胃腸病而起 保健胃腸百歲長壽之秘訣
人之胃腸病乃係最普通疾病患者極多痛苦不堪而其難治非他疾所能比素來治理此病之藥名目雖多而無一可謂完全者惟有最近新發明一種鐳錠溫灸器保專治新久胃病經效無比不論肺癆，肋膜炎，心臟病，腹痛，不眠症，神經衰弱，婦人病，冷症，上吐下瀉，痔瘡，神經痛等疾，均能奏效可謂世上空前未曾有的新自療法不用醫生自可治療安全爽快經濟便利男女常用則無病患之憂所以家庭之中不可不備也（詳細章程函索即寄）
鐳錠溫灸療病器總發行所
上海南潯路百祿坊A廿四號（即東洋郵船公司碼頭後面）電話四二六四九號

香港東華醫院六十週紀念徵文
本院於同治九年創建迄今六十年其間經過事蹟想爲海內外人士所洞悉茲擬將前賢慘淡經營之事蹟徵求鴻文付之梨棗以留紀念而誌盛典並薄具袍金以酬雅意等適逢斯會擬懇碩彥發揚光大之則鄙等受賜多矣如蒙賜教請將佳作於本年陽歷十一月十五日以前用卷封固付下本院收編列號數發回收條不收卷資卷郵費自理評定甲乙準夏歷十一月初一日揭曉屆時再宣布散卷日期憑條領取贈品及原卷此次徵文各費用概由董事等支理不動公欵
題目 謹將創院六十年之經過略述其事蹟
格列 冠軍袍金港紙一百元 二名袍金港紙五十元 三名袍金港紙三十元 四名至十名袍金港紙二十元 十一名至二十名袍金港紙十元 廿一名至三十名袍金港紙五元 卅一名至四十名袍金港紙四元 （並附當年主席加送袍金列）冠軍加送袍金港紙五十元 二名加送袍金港紙三十元 三名加送袍金港紙二十元 （又附當年首總理加送袍金列）冠軍加送袍金港紙二十元 二名加送袍金港紙十元 三名加送袍金港紙五元
庚午年八月初八日 香港東華醫院當年董事仝啓

春霖老柳 皮膚 痔瘡 專科醫院
本院專用科學方法及電氣無痛根本療治新舊白濁橫痃下疳遺精痔瘡各種皮膚病以及有礙觀瞻之面部一切疑難雜症無論若何險惡重症一經本院治療無不全愈而永不復發幸希患病諸君欲就良醫者加以注意 門診一元二角 包醫面議 院址八仙橋黃金大戲院對面德行里第一家

秋風起矣謹告患
哮喘氣急症者
哮喘一症入秋必發當秋風勁削之日正哮喘劇發之時患者呼吸促迫肺部頑痰充塞皮膚着白時有冷汗不急醫治不但困苦萬分且病久根深更難解脫本廬發行驥製哮喘氣急丹崇治各種哮喘氣急無論其爲風哮天哮氣虛發哮服後喘平氣順化痰止哮此藥之配合完全採取中藥對於華人體質非常合宜藥性和平而奏效神速補肺無膩滯之虞降氣有自然之妙爲國藥中不可多得之品也
大盒二元附送止哮膏一張 小盒一元 每打十元 寄費外加
上海盆湯弄東首波路南口 崔氏瓣香廬總發行所啓

科發却咳
化頑痰 止咳嗆 潤肺氣

咳嗽神藥
上海科發大藥房製

特來巴爾素
TREPARSOL
性的問題人人必須解決在解決的以前必須顧及
梅毒
梅毒害人比較毒蛇猛獸還要利害要防梅毒請從速購服特來巴爾素藥片比較任何梅毒藥靈驗可免一切痛苦各埠各大藥房本埠華美大華太和南洋華洋集成中法五洲國民均有經售

特來巴爾素藥片 慾海難渡 有特來巴爾素作慈航普渡衆生無憂矣 說明書函索即寄
總經理 新中廣洋行 上海廣東路三五號
經理 五福公司 上海勞合路二八三號

招請外埠分經理
法國勒谷番倫製藥廠出品之特來巴爾素藥片 久已馳名全球 藥性和平 靈驗無比 今爲推廣營業起見 招請各埠分經理 利益優厚 有意代銷者請與上海五福公司接洽爲荷 新中廣洋行啟

肝氣散
三大功效
發時服之 順氣止痛
常時服之 痛除病絕
無病服之 消食健胃
定價 大盒兩元 中盒一元 小盒五角
外埠函購郵票十足代用即班回件不誤
上海南京路盆湯弄口 大生製藥公司發行

山得爾彌地
五淋二濁痛而且腫危險殊甚市上所售淋濁藥物雖多然或則見效甚遲或則久不斷根惟法國山得爾彌地藥丸歐美各國名醫一致稱爲濁淋聖藥無論病症之久新痛腫之輕重如能依法服之兩日後即可痛除腫退濁止淋通再服五天保可除根永不復發是以名滿全球活人無算但賜顧諸君須知此藥僅法國彌地一家所製方秘不傳於世每丸上印有(MIDY)記者乃爲真品而非偽貨
服法 初服每點鐘一丸每日夜不息即可痛除腫退淋通濁止以後五日每天服四丸定可除根不發
注意 服藥之日必須節勞靜養忌進燥熱食物房事尤須戒絕
各處中西各藥房均有出售
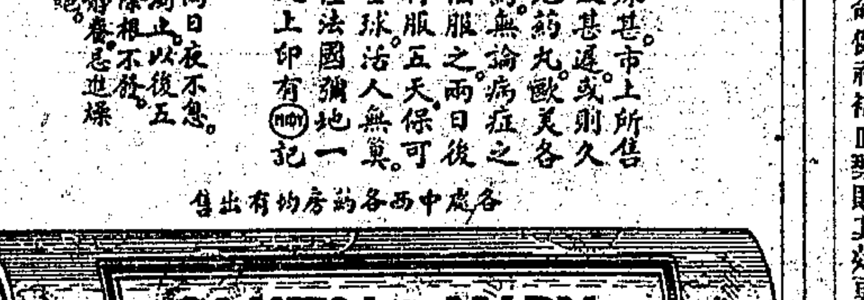
SANTAL MIDY
L. MIDY, PHARMACIEN DE 1re CLASSE
上海江西路十五號華商新華行經理

蘇州興成隆
信誼化學製藥廠
製藥廠所製之信誼賜保命是也故特將實驗情形畧述於上以告我同道之採用並希介紹之此印請
大安
醫師陶寯 十九年九月十一號
戒煙諸君注射信誼賜保命時如兼服維他賜保命健神補血藥則其效更速備有詳細說明函索即寄
總發行所上海法租界馬斯南路廿號
乙特5638

如何可以戒鴉片
請看名醫之實驗報告
信誼化學製藥廠。執事先生大鑒。逕啟者。刻自戒煙發明。用荷爾蒙以來。鄙人即從事試用。忽忽已一年有餘。就其成效。驗無比。原來戒煙每用遞減法。日漸減少。往往戒至後半。患者漸覺精神疲倦。四肢無力等症狀發現。於是復吸者甚多。是以難完全戒除也。爾後用荷爾蒙注射後。上述之症狀。不發生。原因其生機。實由於改變生理作用。因內分泌作用旺盛。而全身各部細胞。受刺激。即鼓動其生活。更能中和毒質。排泄。故吸煙者。即不思吸。戒除。即呈顯著之效用。鄙人在此一年餘中。幫助除煙癮者。不下千數百餘人。皆受此惠也。至所用之荷爾蒙劑。即上海信誼化學。因此而戒之

去檢械之舉、駐蕪五十七師三百四十一團、循郎溪等縣代表之請求、奉岳盛宣師長電令、決於明日派兵一營、開往宣城、已僱定太和等小輪三艘裝運開拔、以便剿辦、

▲蕪湖市公安局長唐紹軒調省、改委趙經世接充、趙前到蕪、即擬就職、旋因陳調元到京、電召前往、始於昨日返蕪、於今晨十時就職任事、又蕪湖縣長孫公明、因病辭職、昨晚已奉省電調署郎溪、蕪湖改委吳青英繼任、

▲省府民政廳長朱熙、爲明瞭本省自衛實力、通電各縣調查保衛團及未經改組之自衛團士兵槍械馬匹數目、及編制經費、限五日內詳細具報、以憑核辦、

▲省教育廳爲清理皖省教育經費、將全省各縣分區委員實地清理、蕪湖宣城當塗三縣、委定解𡡡擔任、解已到蕪、事畢即赴宣當、(十六日)

◉鎭江快信

▲李明揚昨電省府保安處、謂連日出剿新洋港海匪、擊斃近百人、獲船隻貨物甚多、刻正登記招領、

▲省府令建設廳通飭各縣、遍設雨量測驗站、以便水利設計、與辦工程、及發展農業、

▲民廳令飭各縣縣長、厲勸烟苗、據報海門縣之海復鎭、漣水縣之第三區、豐縣之趙莊集、邳縣之第三八兩區、灌雲縣之周家溝、沭陽縣之第三六八區、東海縣之城后東營西營各鄉、均有烟苗發現、已勒令剷除、

▲鎭江墾荒植桑委員會、昨日午後三時在縣政府開會、議決、㊀限四擺渡墾荒植桑實驗區、於本年十二月前完全開溝種桑、㊁如無力開墾、可租借他人墾植、㊂如自願開墾、其桑種由委員會供給、並派員指導、㊃既不自行開墾、又不租借他人、逾限後即查勘沒收、以上各案、即日布告、限期嚴厲執行、(十八日)

地方通信

奉賢

阮巷鎭昨日虛驚　邑屬阮巷鎭、自遭兩次洗刼後、地方已如驚弓之鳥、昨晨該鎭忽起謠言、謂太保阿書、不日率隊來刼、因之商住各戶、大起恐慌、當即飛請駐莊警察分隊、前去保護、而莊行則因此謠言、亦多愛急、後經確切調查、並經警隊回報無事、始得釋然、惟兩鎭人士、則各吃驚不小矣、

蘇州

華洋訟案上訴開庭　上海廣東路二號英商祥茂洋行、於民國十六年間、有南京下關商會副會長卞筱卿、因受直魯軍之委托、向該洋行駐寗經理楊煥卿訂購西貢洋米二萬包、以資充作餉糈、當即持欵托由南京中交兩行匯劃、旋因革命軍抵南京、卞即赴中交兩行止匯、一面與該行經理申述、現革命軍已抵京、直魯軍已退、所定西貢米、請電總行、在滬脫售、所有損失、願歸定貨人認賠、及該行將米銷去後、總計損失十一萬元有餘、後即找卞追償、卞避面不見、遂於去年間、祥茂洋行向江寗縣政府控訴追償、於是年十一月二十三日判決、卞被聊應繳還祥茂洋行損失欵項、卞奉判後、以華洋訴訟案件、或由外交部管轄、或由司法機關受理、乃延鄭毓秀李中陽郭定森律師狀訴高等法院、聲述是案不應由江寗縣政府武斷判決、而下關係屬特別市政府管轄區域、請求先行判決管轄問題、被上訴人祥茂洋行、亦延王黼裳律師繕狀答辯、高院受理是案後、由民事第二庭庭長黎冕受理、迭次傳集雙方開庭調查、昨(十八)又傳雙方代理人祥茂洋行進口部主任西人安佛來及上訴人卞筱卿、及代理人鄭毓秀李辛陽郭定森三律師、被上訴人祥茂洋行經理白克爾(西人)代理人王黼裳律師等到案、卞筱卿自充爾鄭李兩律師均未報到、下午二時、黎庭長涖庭審理、對於解釋管轄問題、宣告辯論終結、定本月二十二日宣判、

吳江

程恒豐棧公產糾紛　閶門內西百花巷程恒豐棧、係蒸綠巨紳遺產、有贍養田二千畝、向由該棧長二西房收租、贍養貧困族人、族人中有程甫晉者、近因環境逼迫、擬向該棧要求公開贍養田之賬冊、該棧賬房不允、前(十七)日並報由第一分局、將程晉甫傳至一分局、移解地方法院、當晚由檢察處偵查、並傳該棧賬房徐興祚到案訊問、當以事關家庭糾葛、勸令徐興祚同程晉甫回去、預賣將賬目公開、以昭大信、

盛澤綢稅帶征問題解決　本縣盛澤鎭綢稅所、前以推銷關稅庫券、於綢捐上帶征一成、綢商反對、稅所隨用卸貨交捐、以致引起停市五日、現由總局長胡松山赴盛接洽、業已談妥、自議決日起、按旬照各莊產銷總數、向綢業公所、募收一成、至十一月終爲止、不再募收、

同里公安分局長撤職　本縣同里鎭公安第二分局長戴應韻、爲一區黨部檢舉、由周局長調查屬實、命令撤職、遺缺委本局司法科長張新代理斯職、

無錫

日佛教旅行團來錫游覽　日本佛教青年會旅行團、男女老幼約有五十餘人、昨日上午由滬來錫、當赴梅園太湖黿頭渚等處、游覽風景、並繪測地圖、至傍晚六時、始乘車返滬、

黑吃黑犯難逃法網　客民梅鳳金、向係販運紅丸爲生、近託居住中正路六十一號內之府阿榮(即跛脚阿榮)赴滬、運回大批紅丸八萬八千粒、價值五六百元、詎阿榮將丸如數吞沒、事被鳳金知悉、即向阿榮交涉、阿榮情虛、避赴上海、前晚十二時許、阿榮由滬返錫、與乃妻顧氏同住馬路上蘇錫旅館、適值公安局督察員王協中、在彼檢查房間、瞥見阿榮、當即報告胡督察長轉報徐公安局長、立派偵緝隊探長沈民華唐耀庭、前往協同查拿、當將阿榮及其妻顧氏、一併捕獲、解局訊辦、不料押至中正路口、探警唐耀庭、竟被阿榮之妻顧氏、毆傷頭部手腕等處、並失去電筒一只、幸經該處商團協助、始將阿榮夫婦押送公安局、昨日由徐局長又解送縣府法辦、

水警區派艦嚴防湖匪　駐錫水上省公安隊第二區區長毛木君、因查太湖案爲盜匪淵藪、而東西兩山及三山等處、又爲匪徒最易嘯聚之地、現屆冬防、治安重要、爰於昨日訓令昭武艦長唐鵬、赴日開赴該處游弋、

兩鄉區票案放還四人　縣屬第二區(景雲市)第十二區(泰伯市)交界之鄒家灣、及小橋頭兩鎭、於本月六日、被匪搜刼、並綁去男女七人、除後壬大凌寶仙兩人先行釋放外、其他尚未放回、事主方面、並接得匪方來函、勒贖二十五萬元、一再派人前往接洽、減至十一萬、仍無結果、玆悉肉票五人中、昨又放還四人、餘一人俟條件講妥後、即可出險、又第四區(開原鄉)水渠鄉副鄉長馮雲生之十五歲幼子馮月泉、於上月二十四日午夜、被匪綁去後、迄今已逾兩旬、前日忽接得匪徒來函、內云肉票現在江陰某處、速即前來接洽、並勒贖洋一萬元、馮雲生接函後、當即派人前往與匪接洽、議價贖票、

四鄉裝設電話之急進　錫邑建設局長姚滌新、前爲聯通城鄉消息起見、會擬裝設四鄉環城電話、並擬具計劃預算案、呈請縣政府轉呈建設廳核示、嗣以未奉核准、致未興辦、最近姚局長迭接各區公所來函、請仍照原案裝設鄉區電話、以利交通、姚君據函後、認爲四鄉電話、確有裝設之必要、爰特依照原訂辦法、切實進行、所需經費、擬由該區各鄉區擔任半數、其餘半數仿照塗債接通與縣長遂電請援先例、改在建設特捐項下支撥補助、昨日姚局長已將是項計劃、具文呈請潘縣長鑒核、轉呈建設廳核示、

常熟

縣政會議紀要　本邑縣政府、昨日上午九時、開第二十五次縣政會議、主席潘縣長、討論事項、㊀縣黨部執委會函請查照省令、田賦改兩爲元、早日實行、究應如何辦理案、議決、交財政局調查本邑田賦情形、着手籌備、下午二時開第十二次區長會議、仍由潘縣長主席、討論事項、㊀各區實行廢除保正、並設鄉鎭丁、議決通過、㊁關於勸募關稅庫券辦法、議決應以田畝多寡爲標準、由第一區認募三分之二、其餘十四區認募三分之一、

嘉興

村里會奉電停募壯丁　嘉興縣政府、已奉到電令停止招募壯丁、因此於刪日電知各公安局各區公所、教育局知照、各區公所奉電後、即於銑日分電各村里會各鄉鎭警備處、一律停止招募、

江陰

省委涖澄密查要案　省政府秘書處第五股主任蕭漢濤、與王禪兩人、前日奉葉主席令、聯袂來澄、寓中央旅社、行踪甚秘、係調查某項要案、十五十六兩天、至黨政機關會晤、至十七日返省、

公安局查究搶土案　江陰地處江口、港汊甚多、爲土販運土碼頭、前日有土販戴某浦某等、集股向漢口運來烟土一千四百餘兩、已經起岸、天明時候、分裝兩件、至龍騷河口轉裝小船、至觀常各埠銷售、被前某隊隊士周錦棠(綽號小牛皮)等七八人、將土搶去、並牽涉前吳代隊長、該土朋分後、每人約得一斤、事經公安局聞悉、十七日上午、派程督察長、將周錦棠獲住、解公安局訊問、周並不承認、即諭交保、着周剋明搶土之人報局核辦、

密探遇匪昨遭肢解　東外三官鄉安全村、著匪陸掌林、橫行不法、迄未緝獲、慘被密探戴金榮探悉、有返家消息、與胡龍飛車夫吳晉堂三人(東外蜻蜓橋人)至安全村、被匪誘至荒野、車夫連中盒子砲三處而斃、戴金榮胡龍飛被匪分屍數段、有縣府書記陸寶光親戚某甲、在該處收魚帳、目覩情形、竟嚇碎膽汁、歸家而斃、戴母王氏、已訴縣緝兇、以慰幽魂、

匪徒圖逃擊斃　武澄聯防會偵悉、有匪奚乘根與吳永珍、在三河口地方、由五區保衛團長曹祥勳派隊前往獲住、先期又在張家橋獲匪張順生一名、解至申港團部、供認綁過塘林謝福林家小孩等案、暫押團部、俟解縣法辦、前晨張順生越墻圖逃、被團丁追至申港街東擊斃、昨報縣府、委五區長繆介壽前往勘驗、

南通

陸洪鬧綁案肉票無下落　陸洪鬧於十六夜發生綁架男女六人案、軍警四出偵緝、肉票迄無下落、已電各鄰縣協緝、

總部限制招撫股匪　江北各縣沈官喜等大股土匪、前經軍事機關議撫、呈請總司令部核示、刻總部對於江北股匪、以剿爲主、以絕流弊、呂四捆港一帶之匪、軍警正在剿辦中、

江北沿海墾區匪禍慘酷　江北射陽河南沿海墾區、被馬玉仁勾結海匪大肆蹂躪、此次省保安團進剿、匪退時將各區佃長槍殺、房屋焚燬一空、並架去佃人一百餘名、各公司棉花、被匪搶奪、墾植業遭此重大打擊、岌岌難支持、

被禁傷兵滋事　第三十一後方醫院、現有傷兵四百八十人、最近四鄉時有傷兵滋事、地方各界、南通醫院長、殷絲庭率、一面由軍警機關、照總部令示、從嚴查禁、

如臯

豐利海匪窺擾直鎭　豐利海匪、業被警團擊潰、玆悉是項匪徒、於十二日退竄直鎭海邊、當由該區保衛團前往防剿、在楊家販三港地方、與匪接觸、激戰多時、匪不支潰退、計獲匪數人、生擒一人、救出肉票二名、晚間又據海探報告、港口又來匪船十四艘、意圖襲擊直鎭、區公所據報、急電掘港請援、並電縣政府告急、現縣政府已電在豐剿匪之沈大隊附、及掘港保衛團、隨時策應、跟踪追擊、掘港區公所據電後、已派保衛團第一分隊馳往防剿、

揚州

田野醫院院長被拘　開設本城南柳巷田野醫院院長田悅卿、因被共產嫌疑犯某、在縣法院庭上供出、曾與田睽、於是承審官當庭簽票飭警拘提、遂於當時(即十六日午後)將田拘到、訊問無多話、即行覊押、因此該醫院、所有住院之病人、大爲受窘云、

省令停募新兵　縣長陳南軒、現奉省電、着即停征新兵、凡在本月二十日後、募送之新兵、概不驗收、昨(十六)特分令各區局遵照、

甯波

海軍辦事處主任被綁　福建人毛幽蘭、僑居本市江北岸槐花樹下地方、由海軍部委爲駐象辦事處主任之職、管理象山港海部官地經租事宜、每年於早晚禾登場、及年底時、赴象山港收取地租、月之七日、毛以早禾已經登場、循例往該處收租、住宿該地友人家、不料十一日晚間、突有海盜十餘人、口操寗台鄉音、各執快槍、蜂擁而來、將毛架去無踪、毛之家屬、始於前日得訊、當專足赴象調查外、一面電稟海軍部駐滬辦事處通令緝救、

籍端勒索拿辦　甯充招兵官員張忠蔡佩良李伯蓥傳定荃等四人、日前在慈谿陸家埠、强拉農民當兵、每名勒索三十元贖身、嗣露破綻、經該處人民報告縣政府、將張忠等四人拿獲、解至寗波指揮部、當經提訊、該犯直供不諱、各責軍棍數十、發押嚴辦、

匪衆嘯聚賦付嶺　奉化賦付嶺、地處偏僻、山高嶺峻、且與新昌嵊縣甯海三縣毗連、因之該處時有匪徒出沒其間、近聞有鄰縣新昌嵊縣寗海等三幫土匪、約有三四百人、衆居其地、屢有縱火擄人之舉、昨奉化縣政府據報後、特派保衛團前往剿捕、一面飭在城軍警嚴行戒嚴、

安慶

省府更委七縣縣長　省府十四日常會、通過更委懷寗等七縣縣長、阜陽縣縣長馬光宗、久不到任、應即撤回、遺缺以王雲龍試署、定遠縣縣長方紹舟、久不到任、應即撤回、遺缺以懷寗縣縣長吳樹生調署、遺遺懷寗縣縣長一缺、以王梓民試署、舒城縣縣長李挽、着即撤回、遺缺以吳雲峯試署、天長縣縣長李次宋、撤職查辦、遺缺以吳樹勛試署、郎溪縣縣長劉醒吾調省、遺缺以蕪湖縣縣長孫公明調署、遺遺蕪湖縣縣長一缺、以戴南英試署、

修省志積極進行　省府近聘前皖教廳長江暐、爲省通志館館長、並規定就國地兩稅、附加百分之一、爲該館經費、財部對此、堅不允行、省府正孝慮籌劃、日前曾經第一百三十九次常會議決、檢同全卷、交付審查、一俟經費有着、當即積極進行、

本館啓事

江陰訪員吳國華、業已辭職、另聘他人充任、特此聲明、

上海游藝員公演會

新記浜口朱寳興四明文書　業華里內領江公會電話四二一五七

遷移通告　首化裝蘇灘　費西令

上海縣註冊○農商部給證　心肝胃氣痛　當時止痛○一瓶斷根

最著名女子蘇灘　王愛玉

化痰順氣　立止咳嗽丸　保太和啓

大套新魔術　左金山

立止白帶丸

沈易書　南方拉戲　坤角唱戲

陳昌浩　寗波南詞

莫悟奇　王魔術效奇

張蘭笙　化裝蘇灘

丁少蘭　改良申曲

王瑤琴　奉送雙簧

新新團　陸嘯梧

何貴章　寗波文書

獨一全珠班　馮連珠　拿手搭漿戲

夏鶯鶯　寳芳絹鶯

姚哈哈　滑稽笑戲

立消瘰癧丸　老牌　上海縣農商部註册化驗

打倒全世界瘰癧頸子

鴻舞臺　全第一球　大線提戲　新排頭本接演二本　西遊記　全部狸貓換太子世音得道觀

陸希奇　陸奇奇　談笑滑稽

丁怪怪　趙希希　戲迷滑稽

老牌滑稽　王无能　文明戲　笑嘻戲

潮流滑稽　劉春山

社會滑稽　江笑笑

聲舞臺　首發光明　大線八戲　新編西遊記　觀世音得道　狸貓換太子

邱聘卿　姚哈哈　邱翠花

化裝王美雲　王彩雲　蘇灘王翠雲

新化裝古社上海新戲化裝蘇灘　徐鴻聲　張美雲　施筱雲

精神團　張冶兒　易方朔

化裝蘇灘　趙佩英

筱文滑稽月珍　乾坤聯唱僕雅申曲

全體古玉裝韻集蘇灘女子　蔣婉貞　蔣貞素

夏秀英　女子彈詞　夏秀貞

大線新舞八戲　新來台　新排全部　封神榜

白玉泉打棚戲

董(四班)別(合演)聲　中外戲法　滑稽新劇　羣芳會唱　歌舞相聲

朱國樑張鳳雲　化裝蘇灘

全球王德岩　男女合演老派戲法大套魔術　特等頭等普通

星期團　男女合演滑稽新戲

金筱仙　遷移聲明

曹少堂　文明宣卷

孫美雲　大飛水　孫瑞亭　九連燈

王一飛　中西戲法　童子武術

施湘芸　絕頂女子蘇灘文武戲法

王筱新　王雅琴　王雲琴

怡紅社　張素蘭　女子蘇灘

吳品如　滑稽白話　乾坤戲法　吳月娥　吳筱娥

(三)(角)(戲)　陳幼玉　彩英女

徐勝祥　魔術戲法

五歲紅　孫連元　三齡童　滑稽技術巧戲花鏝

葉如玉　女子蘇灘　葉文玉　葉醒儂

別開生面化裝蘇灘　錢鳳第

胡慶壽　競爭廉價奉送雙簧　普通價目十四元八

蔣鑑安　文明宣卷　男女蘇灘

鄭少賡　鄭親翠　傳娥愛娥

最著名西洋騎人曲技　錢嫏碧

歌舞團

蔣福辰　文明宣卷　說法現形

周慧珍　泉周　家庭劇團

人百人　朝鳥鳳

吉評二　戲迷　相聲

金星　柏孫梅村

獨脚大戲王　顧雷聲

筱桂蓀　時事蘇灘

開口笑　小黑　小黑　仙

程管　笑亭无靈　零頭戲

田少奎　永筱奎

教育消息

要聞

蘇教廳籌欵忙
▲中行可借廿萬元　▲向各縣分借十萬

（鎭江通信）江蘇省教育經費月支三十六萬餘元、近始發至七月份八月份經費、中秋前教育廳長陳和銑、曾赴京與鈕永建以經費管理處名義、向中國銀行商借二十萬元、該行已向上海總行接洽、可望成交、因教育欵產收入向存南京中行不取利金、且轉瞬已到旺收之時、即可陸續扣還、此二十萬元借欵之外、再向各縣分借十萬、並由處另籌六萬、本月內無論如何、非發出不可、教廳連日派員京滬奔馳、非常忙碌云（十八日）

蘇教廳十九次廳務會議
江蘇省教育廳第十九次廳務會議、於十六日舉行、主席陳廳長、討論事項、㈠各縣小學教師應如何補充其學識案、（註）已議出之辦法兩項、（一）於年假暑假中由各縣或兩縣以上聯合組織講演會、（二）於本廳季刊中特闢一欄備小學教師通訊研究之用、決議、推楊秘書楊科長會同商擬具體辦法、提會討論決定、㈡小規模的義務教育實驗區辦法案、決議、由楊科長計畫進行、㈢徵集各學校行政成績品案、決議、先就省縣小學部分徵集其徵集辦法、由第二科會商俟秘書、向科長編審擬訂、㈢江蘇省縣督學規程案、決議、修正通過、俟呈華省政府核准後公布、㈣省督學辦事細則補充條文案、決議、修正通過、㈤補充省督學視察注重各點案、決議、修正通過、

蘇省識字運動之進行
（鎭江通信）江蘇省識字運動宣傳委員會昨開第一次臨時會議、出席委員蔡渭濱宋玉風、（以上省黨部代表）張香嚴（民政廳代表）、張耀周（教育廳代表）、劉紹楨（教育廳代表）、祁錫勇（省民教館）、主席蔡渭濱、紀錄劉紹楨、下午二時開會、主席恭讀總理遺囑、討論事項、一、本會辦事細則草擬完成、提請核議案、決議、修正通過、二、教育廳草擬本省識字運動進行程序、送請核議案、決議、推宋玉風張香嚴審查提出第二次常會討論、三、本會經費、如何籌製案、決議、由秘書起草提出第二次常會決定、四、依照本會辦事細則、派定各組幹事案、決議、㈠各組常任幹事助理幹事由會函請教育廳指派、㈡特務幹事由會函請省政府・省黨部・省教機關各指派一人、民政廳農礦廳各指派一人、其組別由第二次常會分配之、㈢臨時幹事名義取銷、

浙地方教育人員訓練法
浙教廳奉省令、擬具地方教育行政人員訓練辦法十條、呈省府覈核、已奉指令准備案、茲錄如下、㈠凡經浙江省地方教育行政人員考試合格人員、均須由教育廳依照本辦法分別訓練、㈡訓練辦法分兩種、甲留廳見習、乙派赴各地考察、㈢留廳見習之人員、由教育廳長指派各科練習、各科科長負責指導、㈣派赴各地考察之人員、由教育廳長、指定範圍及地點、分別考察、㈤訓練時期之長短、依各個人員之經驗及成績、由教育廳長分別決定之、㈥訓練期內、該項人員之津貼及考察旅費、均由教育廳酌量支給、㈦訓練期內各受訓練人員應編詳細工作報告、連同指定撰擬之公牘計劃章則等件、或考察意見、於期滿時呈送各科長考核、轉呈教育廳長評其成績、㈧訓練完竣後、如遇教育行政人員缺額時、分別派委、㈨凡在本辦法未頒布以前、已經派委之考試合格人員、由教育廳長酌察情形、調回補行訓練、並派員代理其所任職務、或由教育廳長指定教育行政實際事項、發交考察研究、並令呈送報告、經審核認爲滿意後、得免除補行訓練之手續、㈩本辦法經呈奉省政府核准後施行、

蘇普敎實驗區試驗種麥
江蘇各縣籌備義務教育聯合辦事處暨及教育實驗區（鎭江中冷新村）着手試驗改良農產物、與區民呂月亭訂約、試辦合作農事試驗場、先行試驗播種小麥、特往無錫稿塘橋小麥試驗場省立教育學院選取品種最佳之麥種在該區合作試驗場播種、先將全場劃分甲乙兩區、甲區由業主用該區原來麥種用舊方法種植、乙區劃分普通栽培區與品種試驗區、普通區分爲兩種、播以美國白皮種及金陵大學二十六號種、特別區分爲六種、㈠區種美國白皮種、㈡區種日本赤皮種、㈢區種南京赤殼種、㈣區種金大二十六號種、㈤區種江東門種、㈥區種武進無芒種、均用條播式以試驗何項品種適合於本區土壤、迨明春收穫後、擇其成績優良者、介紹於該區區民播種云、

安大敎職員待遇標準
▲該校校務會議擬訂

安徽省立安徽大學、於八日下午舉行第二次行政會議、通過教職員待遇標準、大略於下、教職員待遇之等級、均以學歷及已往成績定之、㈠專任教授、分五級、每週授課至少十小時、兼任行政職務得酌減、第一級、三四〇、第二級、三二〇、第三級、三〇〇、第四級、二八〇、第五級、二六〇、㈡兼任教授、按鐘點計、以所授科目程度爲標準、每小時、分五元六元七元三級、㈢專任講師、分五級、每週授課至少十六小時、兼任行政職務者得酌減、第一級二二〇、第二級二〇〇、第三級一八〇、第四級一六〇、第五級一四〇、㈣兼任講師、按鐘點計、分四元五元六元三級、㈤助敎、分三級、一二〇、一〇〇、八〇、㈥新聘教員、除特約外、自聘定之日起支、㈦教員因事請人代課、其薪金由代理人支取、㈧秘書・文牘・組長、仍照原定標準支薪、㈨組員、分五級、八〇、七〇、六〇、五〇、四〇、

本埠

市童軍理事會首次會議
▲分配職務●定職員

中國童子軍上海市理事會、昨日下午在市黨部舉行第一次會議、出席理事崔越汪剛黃汕沈恩張訓方童行白、列席候補趙恩祖顧拯來、公推童行白主席、沈恩紀錄、行禮如儀、茲錄其重要議決案如下、㈠票選常務理事、結果、汪剛童行白沈恩三君當選、㈡聘請朱家讓君爲秘書、㈢聘任顧拯來君爲指導科總幹事、沈恩君爲編制科總幹事、汪剛君爲總務科總幹事、張訓方君爲考核科總幹事、各科幹事由總幹事提出人選、由常會通過聘任之、㈣確定辦公地址、在尙文路勞工醫院時疫部舊址、㈤確定常會日期爲每兩星期舉行一次、時間在星期日下午二時、㈥接收前童子軍協會器具經費、交常務會議辦理、㈦起草各科辦事細則案交常務會議擬就、交下次會議討論、㈨擬告上海市各團童子軍書、㈩確定大會預算由常務會議擬具之、議畢散會、

廣公童軍徒步赴松
本埠廣肇公學童子軍團（即十五團）獅虎兩隊員二十餘人、於昨晨八時由該校啓程出發至滬杭南站再沿滬杭鐵路軌道徒步、赴松江擬在松露宿一日、及參觀各校童軍狀況、以資借鏡、預定翌日下午乘車回滬云、

袁觀瀾紀念會會議紀
袁觀瀾先生紀念委員會、昨日下午二時假中華職業教育社開第四次委員會、出席者鄭通和・施養勇・胡庶華・潘序倫・姚惠泉・陸叔昂・陸規亮・浦擷英・趙師復・王豐谷・蔣竹莊・黃任之・袁叔畬・沈信卿・吳蘊倫・楊衛玉・潘仰堯・吳文韋・周鑄如・賈季英・王統傳・顧拯來、主席沈信卿、㈠討論試驗學校計畫大綱、主席謂此係義務教育試驗區以外紀念關於試驗區之計畫、確定經費並推定負責人員以便進行、黃任之報告與張公權金巨山兩君商議募捐情形、議決公推十八人爲籌募基金委員、組織委員會、負責進行、當推定張公權・金巨山・朱愷儔・朱步瀛・趙師復・陳光甫・潘序倫・浦擷英・王志莘・周靜山・蔡伯瑛・汪典存・鄭西谷・顧君毅・于彬彥・印湘孫・王雲五・陸費伯鴻等十八人、黃任之報告汪典存來函擬向江蘇省政府教育廳及教育經費管理處請求補助、議決請汪典存鄭西谷兩君接洽後進行、議決第一次籌募基金委員會請張公權浦擷英兩君召集、（主席謂關於試驗區辦法、仍應推定設計委員）組織設計委員會、預爲設計、議決公推十一人爲設計委員、秦翼雲・江問漁・楊衛玉・陸規亮・王豐谷・黃任之・施養勇・浦擷英・賈季英・鄭西谷・沈信卿、議決第一次設計委員會請江問漁楊衛玉兩君召集、議決收集所請基金委員會決定、議決基金委員會與設計委員會應於十日內召集第一次會議、議決江小鶼君所贈銅像、應選何處、可先函詢江君徵求意見云、

職教社四次學術講演
中華職業教育社昨日舉行第四次學術講演、請江蘇省立教育學院院長高踐四君爲講師、下午四時開場、主席楊衛玉介紹、由高君登台講演、題爲「人生哲學」、聽講者一百餘人、

滬大頻獲社會贊助
楊樹浦滬江大學年來努力發展社會各界、促其事業推進時、有相當捐助、近聞該校復承㈠吳蘊初捐助理學院化學系、添置藥品費、㈡任仲閑贈圖書館叢本書籍十種、計二百數十冊、㈢沈崑山捐贈中國風景影片八十卷、至該校正在建築中之夜南學院舉行建築費募捐除銀行界允予捐助外社會領袖、如劉鴻生虞洽卿韓玉麟朱吟江顏子璟胡錫廷諸君、亦均竭誠贊助、踴躍捐輸、雖去目標尙遠、進行至爲順利、

記第三日　復旦二十五週紀念會
▲游藝與烟火

昨日（十八）爲復旦大學慶祝二十五週年紀念之第三天、適值星期六、故自晨至夕、由北站或公園乘子場驅車前往者、仍肩摩轂擊、海上人士、皆欲觀光復旦者、於此可見一斑、茲將昨日午後二時起、在該校體育館所舉行之游藝大會節目、節誌於下、㈠鋼琴獨奏、李婉宜女士、㈡可笑的中年、翁德琴女士、㈢國技、中華武學社、㈣蝴蝶姑娘、強華小學、㈤龍虎門、中華女子體育學校附屬小學、㈥廣東音樂花樂、華商音樂會、㈦玫瑰舞、強華小學、㈧雙蝴蝶、強華小學、㈨雨打芭蕉、華商音樂會、及曉光社之歌舞、小孩與花、賣花詞等二十餘種、其扮演也則唯妙唯肖、其歌唱也則音調動人、而其姿勢之柔軟、神采之奕奕、閣座無不爲之捧腹、所惜體育館狹小、雖有兩階、可以立足、但後至者、均抱向隅、警士守門、更不敢妄行擠入、一飽眼福、是誠美中不足、深望該校校董諸公、速謀補救辦法、毋使常有此缺陷也、游藝既畢、乃至大操場放烟火、於人聲歡呼中、操場中心數丈許、放出「恭祝復旦大學二十五週紀念大會」、「五光十色百星紀念塔」、「千色蝴蝶戲金瓜」、「付林武士大戰國技」、「姜子牙火燒琵琶精」、「哼哈二將大顯神通」、「空中飛機放毫光」、「鐵樹開花出百鳥」、「五色珠聯毫光百道」、「九龍百色花」、「百鳥朝鳳凰」、「復旦大學萬歲」、首末兩節爲放出之火字、餘爲著名短劇、五光十色、輝煌奪目、誠巨觀也、直至夜二時許始放畢、江蘇救火聯合會曾來救火車、以備不虞、關於慶祝該校二十五週年之禮物、除老同學邵力子振洋八千元、以當桃儀外、尙有南京復旦同學會于右任・會叢甫・余井塘・畢靜謙・冷尚・張秩歐・邵師周等、共捐洋七百四十五元、安慶復旦同學會程天放等之匾額、上海新聞報館・暨南大學・同濟大學・大同大學・大夏大學・上海女學・愛國女學・明華商業儲蓄銀行・時新公司・及葛豫夫・唐乃康・王橋基等之各種禮物云、

體育

今日樂華出場戰華塞斯
▲下午三時……在中華棒球場

樂華足球隊自遠征返滬後、暨南球員皆已脫離而爲本校效勞、該隊乃羅致人才重振旗鼓於今日下午三時將初獻身手、對手爲華塞斯、在中華棒球場交鋒、查華塞斯實力非常雄厚、樂華人才亦甚出色中堅張絲龍爲新加坡名將、今日初試腳頭定有良好表演、守門周賢言因肩膀略傷、恐不能出場、將由昔日名滿華東之陸鍾恩代替、全隊陣容、頗引華固、屆時當可與華塞斯、一決雌雄、又今日上午十一時半樂華全體隊員在四川路北京路口部脫摩飯店叙餐、

▲暫擬陣綫

周賢言　陸鍾恩
錢凝彬　李寧華　高大韓
王季淮　安原生　張緒龍　金恩德
楊人偉　李惠堂　崔東賢　巫建海　陳廣添　奚巧生

西人足球會今日秩序
樂華隊對華塞司（甲）　三時　中華棒球場
西捕隊對上海隊（甲）　三時　西捕足球場

▲昨賽結果
臘克斯對英海軍（甲）　十比一　臘克斯勝
纍華士對葡萄牙（甲）　十二比〇　纍華士勝
滬江隊對聖芳濟（乙）　四比四　無勝負
纍華士對聖約翰（乙）　七比二　纍華士勝
寶塔隊對箭　隊（丙）　二比一　寶塔隊勝

昨日滬江與聖芳濟之戰、於下午三時在虹口比賽、當上半時戰至四十分鐘時、滬江右翼伍子衛踢球不愼、觸痛聖芳濟左內衛、此人即打滬江伍君一拳、場外觀衆見之大憤、衝進場中意欲打聖芳濟左內衛、聖芳濟其餘隊員挺而左內衛向滬江道歉、此人不許、觀衆遂飽以老拳、此人逃亦無效、後經公園巡捕出來排解、邀兩隊隊數及裁判員赴公園辦事室中談話、裁判員聲言聖芳濟球員行兇當場取消資格、滬江方面並勸觀衆休怒、一場風波、遂告平靜、比賽遂照常進行結果四比四和局、

中華足球會今日秩序

與賽隊名	組別	時間及場地	裁判員
英美對華伶	（足一）	九時棒球場	陳吉祥
江南對西區	（會一）	十一時棒球場	樂秀榮
永安對英美	（球一）	九時足球場	何春輝
南金對競雄	（球一）	十一時足球場	陸翔千
美孚對廣義	（球一）	一時足球場	沈志興
嶺南對寶塔	（中）	三時足球場	唐仲光
強南對寶塔	（球二）	九時田徑場	黃文建
華伶對知行	（華）	十一時田徑場	黃文建
申報對基誼	（會二）	一時田徑場	張武衛
美孚對星光	（球二）	三時田徑場	沈回春

▲昨賽結果
震旦對三一（中）　五比二　震旦勝
青年對同濟（中）　同濟退出
東亞對青華（華）　九比〇　東亞勝

▲震旦克三一　─五與二之比─

中華足球會中字組比賽、昨日原有兩場、但同濟大學隊申言因特別事故、要求退出、足球會已允所請、故昨日該隊與青年之賽取消、此外震旦對三一、下午三時相戰於中華足球場、雙方表演均佳、結果震旦以五比二勝、

昨日三一隊主將安原生、因參與交通大學與校友之足球賽、（安爲交大學之學生）致未能爲三一効勞、三一實力乃大受打擊、然餘子不肯示弱、雙方角逐、非常劇烈、震旦雖勝、亦覺吃力非凡、

今日之競技運動會
▲上午八時起

市一共體育場第二次競技運動大會、於今日上午八時開幕、凡市內居民、不論男女長幼、均得入場參觀、無入場劵之限制、其場所之分配、田徑賽在男子部運動場、國術表演、在婦孺部運動場、運動員預備處、在健身房、該處高貼運動員須知、藉以引起運動員之注意、茲錄之如下、㈠全體運動員、准上午八時到場、不得遲誤、㈡到場後、即集健身房內休息、俾便點名接洽、㈢非經點名、不得入場、㈣號布釋在胸前、㈤上場比賽、不得有人扶持、以顯平日鍛鍊工夫、㈥處處保全運動員之人格、以示市民之精神、㈦大家尊重規則、尊重裁判員、以成有秩序有價値之運動會、

現代學生界之新發見
▲大東書局發行之現代學生

現代學生編輯、劉大杰明耀五周郭式常乃德均係學界名士、其第一期創刊號、已於十月一日發行、內容豐美、編輯新奇、取價低廉、將來對於學生供獻之宏偉、當可預卜也、論文有蔡元培之「怎樣機配稱做現代學生」、對於現代學生之病態與療治、均有極深刻之說述、安世之「現代學生與國民外交」、將現代學生對老弱中國之外交應注意之理由與方法均明白披露、文藝創作有胡適之之「健兒歌」、此歌係爲遠東運動會中國選手所作、已有趙元任作譜歌詞之、詩壯偉大、直能使花者煞起、病者立愈、並有沈從文之「一個女劇員的生活」、劉大杰之「現代英國文藝思潮概觀」、從文之「我們怎樣去讀新詩」、餘如徐志摩之「新邦底前奏曲」、「Adding」、芥川龍之介之「猴子」、鮑明強之「無線電之新發展」、明耀五之「美國的夏令學校」、曾壽昌之「美國大學教育的新趨勢」、均爲極有價値之作品、現聞第二期亦有胡適・徐之摩・沈從文・趙景深・胡也頻・陳之佛・張資平・余楠秋・汪馥泉・諸名家作品、

交通大學昨日球訊
徐家匯交通大學昨日與校友比賽足球、結果校友以五比二勝、又與同濟大學比賽網球、結果同濟以五比一勝、茲略記如下、

㈠足球五比二校友勝

今年交大學生軍自健將如陳璞陳虞溪安原生周賢言等畢業後、實力大減、昨與校友隊之比賽、以二比五敗於校友、該校校友因多足球名將、故後起新軍自覺不敵、上半時爲三比二、下半時爲二比零、圍而觀者均係該校同學、乃兄乃弟、盡歡而散、校友隊陣綫如下、陳汝陶・申國權・張瑞燮・紐鼎英・安原生・陳璞・闕文俊・（盧濟滄）王元康・戴麟經・陳虞溪・（邵樂平）孫葆昌、

㈡網球五比一同濟勝

昨日下午二時半交大網球隊與同濟大學比賽、分單打四組、雙打兩組、同濟如汪民穀孫成璧袁勤安等、技術均佳、結果同濟全勝單打四組、雙打各勝一組、結果交以一比五敗北、

㈢校內網球單雙打比賽
▲吳應瓊張笑會得雙打錦標　▲張笑會得單打比賽之優勝

▲單打　參加者二十六人得複賽權者爲張笑會・沈家錫・茅於恭・趙端棨四人、結果張以六比一・六比二勝沈、茅以七比五・六比三勝趙、決賽結果張笑會以六比三・六比三・六比三・六比三勝茅於恭・張遂奪得錦標、

▲雙打　十二組加入、複賽中張笑會吳應瓊組以六比三・六比三、勝朱世茛沈家錫組、江仲仁趙端棨組以六比一・六比一勝茅於恭陳敏組、決賽結果、張笑會吳應瓊組奪得錦標、張吳以六比〇・九比七・六比三、敗江仲仁趙端棨組、

慶應棒球隊勝早大
電通十八日東京電、早慶第一次戰野球比賽（於本日午後二時半在神宮球場、由早大先攻開始、全國球迷五百餘萬、均洗耳以聽、早大最初頗佔優勢、激戰之後、慶大繼續增取分數、結果遂以六甲對四、歸慶大之勝利、成績如下、

早　二〇〇〇〇〇〇〇一
　　一二三四五六七八九
慶　〇〇〇三一〇〇一A　六A一四

中華競走隊今晨練習
會爲動全滬連得二年錦標之萬國競走比賽中之中華隊、以本屆比賽、將於十二月七日舉行、欲保持以往之榮譽計、不得不未雨而綢繆、從事練習、爰定於明日（即午晨）上午八時、作第十一次全程練習、老將張遺寸・陸雨田・以事不克參加、而石金生・周余恩・侯根仁・王明職・周侍泉、並有新加人之沈雲庭・樂美剛・張兆秋・程宜・蔡松岩・陳扭鑪・龔錦澍・沈增蔚・史榮磐・鮑穀邪・劉家軍・何羽等不下二十餘人之多、可謂人才濟濟、不難獲得冠軍、其練習之路程、仍如去年、由同孚路靜安寺路口出發、經極司非而路白利南路虹橋路貝勒路辣斐德路亞爾培路福煦路同孚路威海衛路直達跑馬廳、共計十七英里、約合華里五十里、聞由協進會贈馬車一輛、沿途尾隨同行云、

此番遠征擱淺的遠因近果（三）
余衡之

到了後來、他們的副領隊余巨賢君、發表了兩華不准其球員參加的三種原因、他說㈠組織不公開、㈡球員接洽手續不大妥當、㈢經濟不宣布、這三種理解、看來似乎很確切、但在我看來、就是撰爲之詞罷、第一、他說我們組織不公開、我說我們組織是過於公開、而我們的毛病、就是在於過於公開的緣故、因爲如果我們始終如一的用着樂華的名義、單用樂華的實力去對付、雖然名稱太狹和勢力較弱、但我們不難外方定卜一帆風順、可告無阻無礙、如果余君說公開的意思、是要把那件事推出來給三華會一同辦理才義、那我更覺得是愈害尤烈、結果更不堪設想了、因爲我素來知道港中兩華會是冰炭不相容的、平時港中遇着選隊對外的當兒、爲着出席多寡的人數問題就起了不少的無謂爭執、小事已如此、像遠征這樣、正不知吵鬧到若何田地呢、第二、他說球員接洽上手續不妥善、我們是循着前例做去的、我們很得澳行那時連通告書也沒有一通、球員雖然是隸屬於一會、但如果伊們是業餘運動家、伊們便有自由權、會內是不能控制和管轄的、營業式的手續、是使佔業餘球員的權限和污穢伊們的人格之一種步驟、又何況從前南華也會請樂華的周陳戴李四君幫過他的忙、但始終未有口頭上或文字上的通告和酌商、樂華的手續如果不正當、南華的手續更不堪問了、余君啊、事實昭昭、想你不會忘記了罷、第三、他說經濟不宣布、那更是無稽之談了、我們的經濟情形、余君又怎樣洞悉到敢下斷語呢、像我上頭說過、我們的費用、預算是和保證金是以相抵着、還有不感之需、我們也很留意地預備着又豈有無頭緒、挺而走險的道理、余君亦於以杞人自居了、算了罷、自作自知我希望以後大家能以誠相見、不要這詞來掩飾、因爲掩飾祗在一時、到底無補於事、很多人們很疑惑地我發下面的兩種答案、㈠爲甚麽港會不贊同呢、㈡爲甚麽兩華會不肯合作呢、其中實情、我雖則不敢斷定、但我却忖測得十之八九、港會每年的收入是全靠着華隊的、假使華隊的好手去了、一定影響到他的經濟地位、最近他判決不許曾等參加入的手段、是取一勞永逸、禁止以後華人不敢再試的宗旨、至於兩華會呢、是要顧全本身的實力、所以才多方設法阻止他各個的球員參加、外此還有彼此猜忌、也是一種很大的緣因、我以爲兩華會的宗旨是大錯特錯、因爲如果你想你的勢力雄厚、正好派幾人出外採取較優的智識、終日在港角逐、進步是很遲緩的、澳行兩次便是引證了、至於球員個人、除了事實上的確不能辦到外、無論如何也値得隨軍一行的、那幾位應允在先反約在後的球員、我雖然很諒解他們的地位、但我總以爲身爲業餘球員、而自己放棄本人的自由權利、受着一會的束縛、是很可惜而愚蠢的一件事、末了我在收筆的先、還想向徐振東君作很簡單的解釋、徐君爲這次的遠征的事、是費了無限的心思、他的公平心和熱烈意我是很感佩的、不過他所發表的、謬誤之處很多、事實離題太遠、他說遠次港方球員、都因着不滿意手續而不參加、我是主動者之一、所以當較詳盡、其實港方球員除了祗有一位因爲要求過奇、越乎業餘常例故未接洽外、其餘統皆親口應承、準備參加、過不後來一半受着會內的控制、一半受着破壞者的煽動、所以才臨岐反約罷了、致於徐君所云經濟不充、全靠着爪哇來籌所需的欵項、那更屬忘測之詞了、我上文所講過的事實、既足代我辯白、我想不再重贅了、我們兩次在南洋都無發起捐欵、而此番在爪哇成績較遜、也並未受僑界的責難、雖然其間有憤責者一時之忿地或有怨言、但大體上深知我們的苦衷而加以原諒的十佔八九、徐君又說、我們去後、後方和上海總會交涉的竟無一人、不知徐君何所知而云然、我在離申前會親託江道章王復旦吳邦偉三君組織樂華乙隊、照常參加、不過後來因着遠征擱淺、我們重返滬濱、他們才放下不幹、總之、徐君的消息是和事實完全背道而馳、爲免外界誤會、和淆亂觀聽起見、我很希望徐君以後說話要查眞一點、此後徐君還有甚麽不明瞭的地方、我也很樂意的詳細解釋、最後中國人的是非、祗好在中國人裏面弄個明白、在英文報上還是少提一點好、因爲在英文報上而作關於國人事件的文字辯論、是非吾人所樂觀樂爲的、（完）

香檳盃賽第卅二幕
香檳盃乒乓賽昨爲第卅二幕、結果如下、㈠青友勝花旗、五對二、裁判陳惠宏、紀錄劉煜熙、地點郵務、㈡紗布勝信昌、五對二、裁判楊長庚、紀錄盧根培、地點紗布、㈢廣東勝信昌、七對〇、裁判梁志堅、紀錄蔣大鈞、地點明佛、㈣兩路勝花旗、五對二、裁判祝順達、紀錄劉煜熙、地點兩路、㈤兩路勝青友、五對二、裁判胡恩慶、紀錄梁以健、地點兩路、㈥紗布勝廣東、四對三、裁判鄭毅、紀錄王叔棠、地點本會、㈦飛馬勝勇華、六對一、裁判陸漢俠、紀錄楊長庚、地點本會、

足球協會比賽結果
太平洋十二日巴黎電、足球協會舉行比賽、巴黎隊以二對一、戰勝德國萊伯齊隊、西班牙巴爾塢隊以五對二、戰勝巴黎馬俱樂部隊、

首創老牌◉著名靈藥　上海縣註冊●農商部給獎
痔瘡
立刻止痛　一服斷根　萬試萬靈
化痔神丸　痔瘡斷根散
外埠函購　價目
分銷處　南京武定橋　南洋大藥房
總發行　上海　同仁醫藥所啓

久咳肺癆來聽福音

兩天痊愈　癬瘡水

血毒　解毒片

疥瘡

仙品　馬寶　治癆如神　京都天寶齋啓

萬國九洲　第一靈驗耳聾聖藥　京都天寶齋啓

立止白帶丸　白帶　婦女調經丸　德法　分銷

小腸疝氣丸　認明老牌　特效靈藥　老濟生藥房　費伯英醫生製

耳聾復聽丸　蓋世無雙功效神速第一靈藥　上海德和　程鳳生

專治體虛濕熱腎虧年久白濁補腎止濁
濟生老白濁丸　上海濟生藥房　費伯英醫生秘製

立止白濁丸

一瓶全愈　花柳下疳水

笑
一笑散　寧咳散　溥愛醫藥社

花柳白濁皮膚專家
董惠民醫生
董君惠民　四明望族　鄞水名醫　新輸老手獨擅其妙　當日止痛　消炎極短時間　生育毫無障礙　把握　檢身驗毒　門診　醫例　面議　實驗良藥　院址四馬路　崇善醫院
介紹人　虞洽卿　姚慕蓮　沈聯芳　夏應堂　楊小川　顧馨一　徐冠南　李右之　姚紫石　同啓

程鳳生醫生老牌藥丸　立消頸項瘰癧子頸
瘰癧　內消瘰癧丸　上海德和

咳嗽……胃氣
（靈驗如神）（當面見效）
▲經售處　南京路先施公司　永安公司　綺華公司　三馬路申報館廣告處　抱經堂啓

申報分類廣告

聘請

招請西醫助手

某醫院欲招請西醫助手數位，每月薪水自廿元起至四十元止，由院供給膳宿，以曾習西醫三年以上，性情和平，勤苦耐勞者為合格，有意者請函上海郵政信箱，合則函約。

徵求

●招尋 徐華光，年五十五歲，於本月七號走失，身長四尺，面孔方，穿藍布長衫，如有人送到上海北山西路洋香里，酬洋十元。

●找尋光奎 兆奎如見報，汝不必早覺悟，各事均可設法清楚，汝母日後任仰望，念汝不已，見報即回，至要至囑。

教育

日文難句文法解釋函授

詳章函索附郵一分即寄 ●日文學社函授部

狐狸魔術

是萬國最新出品之魔術，最變幻最奇怪最精彩，最普通之魔術，各處均可表演。上海東新橋同春坊狐狸魔術社函授章程送閱

87術

上海新世界東旁合路四百十一號 蘇州 杭州

贈授工藝

家庭職業

本社現擬求各地同志共同研究科學的家庭職業，此術學習甚易，利益極厚，如有意者，函索章程。

欲成大力士者鑒

本社提倡國術，強種強身，傳授內功，函授大力士神功，保證成功，欲學者函索章程。上海閘北蒙古路北公益里中國內功研究社啟

實用工藝

當面實驗 負責保證

本會創設十三年，技師均能設立各種工廠，本會派人來滬各工藝，各種學識傳授，國貨之家，函索章程。

遺失

●遺失方單 鄙人於民國十七年購得圖短字圩第二號一畝○二分，字圩號三田二分零，又同圩一則一畝二五分，戶名......今已遺失，除登報外，聲明作廢。

長風半月刊 第五期

聲明作廢

敬啟者，前於民國十二年五月七日由本公司經發回贖保股票，今遺失，恐有人拾得，聲明作廢。

●遺失聲明

今遺失銀行支票一紙，計洋一百○八元，正除向銀行掛失外，特此聲明，無論何人拾得，概作廢紙。

●遺失圖章聲明

鄙人前備陽文圖章一顆，已遺失，除登報聲明外，向後如有作押，為無效。

●遺失聲明

今遺失大浦大航業公司第六十一號，輪船提單一紙，計包，除向該公司掛失外，特此聲明作廢。

●遺失莊票

遺失本莊第一九千五百二十五元期票，以後如有拾得，概作無效。

●聲明遺失

茲有二十五保十一圖字圩第四十八號田地執業證，登報聲明作廢。

●遺失出入證聲明

前向上海兵工廠領得第二百九十八號出入證一張，今於本月十日遺失，除登報聲明作廢外，特此聲明。

●遺失聲明

一千二百廿六號匯票一紙，在京口遺失，特此聲明。

●潘菊珍遺失圖章啟事

本人於本年七月四日在漢口黃陂路五十一號遺失私章一方，除報告外，特此聲明。

●遺失滙票聲明

茲於國曆八月十一日在同安輪船遇險失落匯票一紙，除掛失外，特此登報聲明作廢。

●遺失股票聲明

鄙人所有浦東電氣公司股票第一號計股，聲明作廢。

聲明

●緊要聲明

啟者敝號開設於樓下，租與某君，所有該號一切債務，概由該號自理，與本人無涉，特此聲明。

范剛證人聲明

●受盤聲明

茲有路口第四百十四號洗衣作，召頂與本人，嗣後該店一切債務，概與本人無涉，特此聲明。

●改組聲明

啟者，本號自十九年十月十一日改組，所有以前欠人人欠，概與改組後無涉，特此聲明。

啟事

律師楊鏗代表李潤森離婚啟事

鄭天錫律師代表福祥興閩菜館店主黃榮蘭君警告陸稿薦榮記號主張號賢君啟事

閘北寶康當緊要啟事

劉兆錢啟事

工商儲蓄會聘經理啟事

●秀色酒家各股東鑒

▲江蘇上海特區地方法院公告

為公告事，據律師代表俄人葛諾發尼洛拉 ALEXANDER KONOVALOFF 及 ALEXANDRA VLA DIMIROVNA CHERNIATIN 等狀稱……

其他

柴油引擎廉價出讓

茲有用過兩年英商 NATIONAL 柴油引擎一部，願以廉價出讓，欲購者請接洽。

要目

●優美住宅出讓

招買零頭布

蠟紙

●辟火珠出現

新出品活動日期銅戳

美國著名偉典牌煤油引擎

WITTE ENGINES

AMERICAN MADE FOR EVERY JOB

此係"F"式木座引擎

自二匹至二十匹 常備現貨

十二匹以上至三十匹 須訂購交貨亦速

中國獨家經理 美商茂和公司

上海福州路九號 電話一一三○

SOLE AGENTS HUGO REISS & CO. FED. INC. U. S. A. 9 FOOCHOW ROAD, SHANGHAI

又有新到美國最新式不用空氣注射較煤油引擎便六匹及十四匹柴油引擎之現貨

●喉痛秘方（徐仁初）

遺精立止

一掃光 癩疥瘡藥

延壽堂啟

定價一角五分

南京時事月報社出版

各大書局經售

中國興業銀行儲蓄部

（一）甲種活期儲蓄
（二）乙種活期儲蓄
（三）整存整付儲蓄
（四）整存零付儲蓄
（五）零存零付儲蓄
（六）特種定期儲蓄
（七）零存定期儲蓄
（八）禮券儲蓄

本行地址 南京路一百七十二號 電話一七七八三五六

Johnson's

拜坡德

莊生消導片

PAPOIDS

DIGESTIVE TABLETS

消化不良，食物積滯，氣脹飽悶，以及胃內膜慢性炎作痛作嘔，服之有效。各藥房出售

贈樣品券

德醫沈奎伯

白濁 軟下疳 梅毒 橫痃 顯微鏡 電療 透熱

門診上午十時至下午五時 診金二元

購惠民奶粉之經濟

無論以價格言以品質言或以任何方面而言惠民奶粉乃奶粉中之最經濟者

（一）節省開支以廉價 本公司華人主辦，開銷之省，任何家所不及，故售價獨廉，至煉乳方法最合國人體質

（二）質倍濃而價倍廉 普通奶粉須八匙而惠民奶粉祇須四匙半，即可抵鮮奶一磅，且惠民藍罐售價與普通奶粉相彷彿，而紅罐則較任何種奶粉為廉，一罐可抵兩罐用，非真經濟而何

（三）補身體惠而不費 惠民藍罐滋養豐富，老少咸宜，衰病羸弱者食之尤佳，此與延醫服藥或雜進昂貴補品而功效渺不可知者相比較，其經濟為何如耶

（四）哺嬰兒異常經濟 惠民紅罐成分與母乳無異，嬰兒食之，自然發育健全，此與僱乳媽或哺雜牌代乳品以致消化不良疾病叢生者相較，其經濟又何如耶

為子女計為強身計為經濟計為品質及為提倡華人商業計請自今日始應用歷經名醫證明最適於中國人體質之經濟的惠民奶粉

●注意●

上海望平街申報館房子二樓

華商惠民奶粉公司總發行

本外埠各公司藥房南貨食物店均有代售

遺精

濟生老藥房

天然治瘋草一千元

奇異公司營業式電氣冷廚

包保 自動 無聲 有實用 合衛生 能耐久

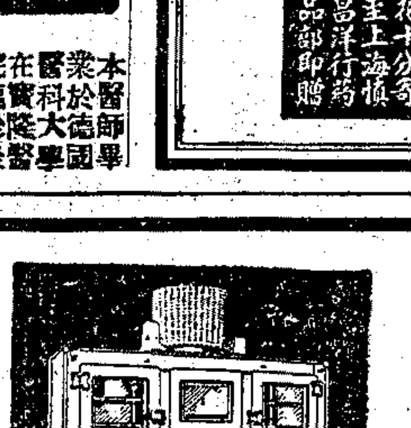

C四五○號廚樣 裏架廚樣五十五方呎

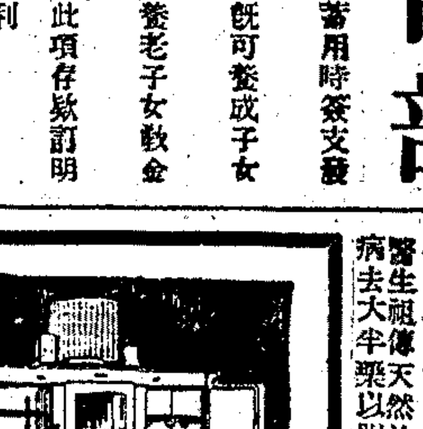

C四五一號廚樣 裏架容積五十五方呎

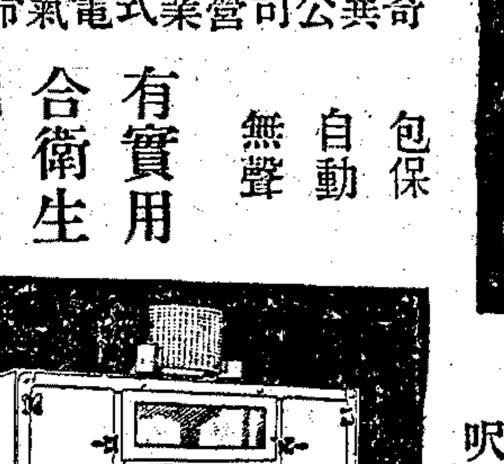

C六百號廚樣 裏架容積七十五方呎

有便利之付欵辦法

接洽處 上海南京路九十六號

慎昌洋行

南京路巡捕房對面●北四川路四總郵政局對面

王興昌

呢絨西裝　總號　北號

秋季大減價三十天

由十一月一日起

本號剏設以來，歷有年所，專營一切呢絨西裝……[illegible]

總號特設

●批發部　各種呢絨嗶嘰套頭大衣呢秋衣呢以及各種粗細花呢等備有樣版分發本外埠各同業減價期內蒙大批批發是當特別折扣機會有限幸弗錯過

●西裝部　服裝高尚貨料既佳　歐推西裝技術尤精　本號辦此備荷訂製　最爲專門務使稱心

●軍裝部　自建工廠國軍所需　廣聘技師均我供給　專製軍裝皮件附件　出品精良亦極美佳

●零售部　各種衣料搜羅宏富一九三〇　時新貨品貨貨認眞新式呢帽　西裝配件可供選購式樣繁多　服飾用品售價極廉適合時尚

（再新近由歐運到大批三磅半四磅半灰色軍用毯如蒙賜顧售價格外克己或在滬廠亦可定製）

電話　總號一四〇二四　北號四五六八〇

大世界存款游覽部

存款章程

甲（活期存款）存數自銀元一百元起滿二百元每月贈游券一張多則類推利息按月七厘每半年複利

乙（定期存款）一百元爲一份定期一年每份每月贈券四張到期無息還本三年者贈券五張五年者贈券六張

丙（定期存款）一百元起碼每月贈券一張多則類推定期一年到期取本利一百十元二年者一百廿四元三年者一百四十元五年者一百八十元

丁（逐月付息）一百元爲一份每月贈券一張定期一年逐月支息八角三年者九元五年者一元

戊（對本對利）一百元爲一份定期七年到期取本利二百元每年贈券廿張分春夏秋冬四季照付

己（長券存款）一千元爲一份定期一年週息八厘贈長年游券一張

庚（長券存款）四百元爲一份定期一年贈長年游券一張到期無息還本

注意　辦事時間上午十一點起下午八點止　電話一六八五六　章程函索即寄

秋風多厲

▲秋高天氣爽　▲雲淡晚風涼　▲備有凡咳靈　▲豈懼寒邪傷

凡咳靈爲近世補肺治咳化痰平喘之特效藥並有療治肺癆之奇功

凡咳靈藥性王道無封制之弊時令傷風以及咳嗽痰多者服之立愈

凡咳靈治婦女產後以及老年氣虛之一切痰咳藥到病除效驗如神

凡咳靈不論男女新久各種痰咳一經服用即能痰化爲水諸咳悉除

上海大華藥房發行　各大藥房均有出售

祝君善攝

大觀園浴室

六週紀念　自今日起　特別大贈品　浴券大減價

本園此次修理開幕後顧客日見踴躍綫樓上增設大池非常清潔新闢房間十餘間佈置富麗新建共和廳設備雅緻擴充客盆室床坐舒適招待週到價目低廉故獲各界讚許茲值六週紀念除房間特贈中法孩兒面共和廳特贈香水精其餘各堂口均贈上等化妝品及糖果外凡購浴券原價大洋一元一律減售小洋十角並將每本浴券編成號碼有十二大彩每月在本園當衆開彩一次以答顧客之雅意而廣招徠如蒙各界惠顧無不竭誠歡迎

廉價列下……

樓上　房間　共和廳　客盆室　每位　小洋三角　小洋二角　小洋一角半

樓下　官燄房　客燄房　普通間　每位　小洋一角半　小洋一角二分　小洋八分

地址　公共租界北泥城橋境　6709

襪界新聲

本廠自織各種男女絲襪○用最新式電力機織造○襪身細密○顏色鮮艷○溯自出品以來○久蒙社會人士○所樂用○以故風行全國○聲譽卓著○近更爲勉改良○加意選擇最優等廠絲○專用優等顏料煉染○另用保險物質○加以調理○永無起毛落色之弊○務以精益求精○盡善盡美○爲別家所無○以副惠顧諸君之雅意○今更新自巴黎運到一種洗綢皂○用以洗本廠白絲襪○可保永不變色○潔白如新○兼可洗各種絲織物品○價廉物美○經濟耐用○定價每塊一角○每打一元

●南●洋●襪●廠

地址　總號五馬路寶善街中　電話一五九四三　南號南京路香粉弄東　電話一六八五七

本埠新聞

各界昨日公祭譚院長

▲市黨部之典禮　▲各機關之舉行

▲市執委會　上海特別市黨部執行委員會、昨日召集全體黨員、舉行公祭譚院長典禮、祭堂設於該部三樓大禮堂內、堂上懸一素布橫額、文曰、「譚院長公祭典禮」、正中懸譚公遺像、黨國旗交叉其上、旁一長聯、爲該黨部全體執監委員所輓者、其文云、「偉略濟艱危、衡嶽雲與澤天下、大名垂宇宙、上台星隕黯江南」、像前設有祭桌、上置祭品數事、鮮花兩瓶、此外如市工務局・及市婦協會・等均致送花圈、陳列像前、各級黨部亦多致送輓聯、全堂佈置、頗爲肅穆、瞻仰譚公遺像、固猶宛然若生、令人肅然起敬、上午九時起、該黨部全體工作人員、及各區黨部各區分部、均絡續派代表前往致祭、各機關團體、如市政府・市工務局・電話局・市財政局・市公用局・市衛生局・市港務局・電報局・市社會局・市公安局・市土地局・市教育局・市民會・中華法學會・市婦女協會・精武會・榮康職工會・南貨職工會・簡箒職工會・商務印書館工會・市商會・彿布工會・招商局・兵工廠・京滬杭甬路茶點工會等、亦均派員致祭、直至下午四時、尚有代表前往祭奠云、

▲海軍黨部　海軍特別黨部、於昨日下午一時、會同海軍編遣辦事處、及練習艦隊司令部、舉行公祭譚故中委延闓、到駐滬各艦黨部、及各級黨部代表多人、由特別黨部常委陳訓泳主祭、任光宇報告譚故中委事略、三時禮成散會、

▲兩路黨部　京滬滬杭甬鐵路特別黨部、於昨日上午十時、在該黨部大禮堂、舉行公祭譚院長、主席閔維鈞、行禮如儀、主席報告畢、有陳品・周瀟澤・王仁相繼演說、（詞長不錄）禮成散會、

▲縣屬各機關　縣屬各機關、於昨日上午十時、在縣府禮堂、舉行公祭譚組庵先生、到縣整委會・縣政府・及所屬各局・全體人員、由嚴縣長主祭、呂哲司儀、姜彥秋報告、至下午禮成散會、

▲市商會祭文　市商會第十六次常務會議議決、公推主席王曉籟・常務委員葉惠鈞・王延松・爲公祭譚故院長代表、茲聞三代表已於昨晚赴京、準備參加十九日下午各省市民衆團體之公祭、該會並特備祭文如下、維民國十有九年、九月廿二日、行政院院長茶陵譚公組庵薨於位、舉國震悼、其歲十月十九日、京內外各黨政機關、各民衆團體、公祭於中央公園、上海市商會、謹隨各民衆團體之後、公推主席委員王曉籟・常務委員王延松・葉惠鈞・代表致祭、而繫之以詞曰、嗚呼、騎箕天上、神返九嶷、以勞定國、百世崇祠、憶昔辛亥、陽夏興師、衆寡異勢、强弱異宜、龜山師熠、頓撤藩籬、一隅支敵、大局瀕危、湖湘唇齒、爰舉義旗、貲糧扇屣、援應以時、軍心克壯、敵膽遂披、存亡繼絕、非公伊誰、滄桑政局、變幻離奇、惟公一節、黨國追隨、崎嶇湘粵、萬變不移、强藩斂手、狡寇奔馳、奠安嶺表、統一發基、惟公雅度、伎節指麾、江左底定、大勳告成、芸芸萬衆、翹首昇平、公長行政、矢志澄清、勞來安集、撫慰編氓、神州再擾、悍將稱兵、公以宿望、坐鎮神京、轉輸不匱、遂定幽幷、凱旋有日、建設方萌、房謀杜斷、賴公經營、何天不弔、大星忽隕、國失柱石、黨失忠貞、舉殤一慟、涕泗同聲、尚饗、

▲日代表赴京　日本駐華代理公使重光葵、昨奉日政府電令、代表日政府、參與譚故院長國葬禮、重光奉命後、於昨日晚間十一時、乘夜快車赴京、隨行人員、有船內一等秘書・守島二等秘書・及海陸武官岡島等四人、現因譚故院長定於二十日下午四時、舉行外賓祭奠、故重光君擬於二十一日回滬、又該國外務次官永井現仍留京、將以私人友誼資格、參與譚院長之國葬禮云、

◉杜錫珪昨返國

▲攷察各國海軍之意見　▲報告書現正在整理中　▲日內晉京謁見蔣主席

考察歐美日本海軍專使、海軍上將杜錫珪氏、偕同秘書隨員等、於去年十一月十日離滬出洋、環游各國、其秘書長葷顯光、於本年五月間、先行返國、杜氏則在法國休養、上月十八日、杜氏偕隨員馬尾要塞司令部參謀長黃顯淇、由馬賽乘日輪照國丸倦游返國、昨晨八時三十分、再抵匯山碼頭、海軍界要人、及各司令艦長等、均於七時許、齊集碼頭歡迎、計有前海軍總長李鼎新・前練習艦隊司令甘聯敖・現任海軍練習艦隊司令陳訓泳・軍務局長任光宇・飛機廠長沈德燮・海岸巡防處長吳振南・江南造船所長馬德驥・測量局長吳光宗・及葷顯光等百餘人、杜氏等登陸後、即乘車至私寓休息、

▲杜氏談話　本報記者、昨晨在輪次、訪晤杜錫珪氏、杜氏精神飽滿、笑容可掬、談考察各國海軍之經過、及今後建設之意見甚詳、昨日下午四時、杜氏復在海軍聯歡社、乘歡迎茶會之便、招待各報記者、茲綜合杜氏昨日所談、述其大意如下、杜氏謂、余於去年十一月十日離滬、迄今將近一載、本年六月間在法京、又以余等所乘汽車被貨車猛撞、因傷住醫院幾及三月、故實際考察時間、僅祗七閱月耳、各國海軍競爭之劇烈、至今日爲甚、而各國又均有其特長之點、英以三島立國、因環境關係、其海軍最爲完備整齊、允稱獨霸、其次若日本之刻苦耐勞、經營海軍垂三十年、已蔚然成爲大觀、再若美國之以資財稱雄、法國之以航空事業見長、意大利之海軍學校、注重騎術、德意志雖受各國壓迫、限制軍備、然海軍亦漸恢復、復能改變方針、舉國上下、提倡體育、即勞工苦力、亦强迫加入體育協會、煆煉尚武精神、造成其軍國民之資格、其毅力實足欽佩萬分、列强鑒於海上勢力之澎漲、乃有倫敦軍縮會議之限制、但其結果、殊未能盡滿人意、近法意兩國競爭尤爲劇烈、其效果可見一斑、

海軍聯歡社歡迎杜錫珪攝影（中華攝）右角爲杜氏抵滬時攝影（本館攝）

▲海軍建設　至我國海軍本極幼稚、萬不足與歐美日本比擬、即就將來我國海軍建設而言、決非局部問題、非俟全國政治經濟等各事平均發展、不易爲功、蓋海軍建設、需欵浩大、決非數百千萬元購備數艦所能了事、故倘財政無充分把握、有源源不絕之來源、則挖肉補瘡、奚濟於事、故首宜政治昌明、然後財政富裕、方能言眞正海軍之建設也、中國海軍建設、就目下情狀而言、苟茲後能前進勿退、則再有十年方能大成、現已聘定英日海軍教官數名來華、發展海軍教育、

▲整理報告　杜氏又謂、余以此次考察所得、擬就報告書一大册、由葷顯光君編制整理、約二三月後可以印刷就緒、公佈於世、關於目下整頓中國海軍意見、余分爲上中下三策、謹備國府採納、陳紹寬次長、因參與公祭譚院長禮、約今晚由京來滬、余俟與之晤談後、即日晉京、謁見蔣主席、報告一切經過、杜氏談鋒頗銳、滔滔不絕、對於民衆體育之提倡、尤爲注意、今茲所紀、特其什一耳、

▲聯歡茶會　昨日下午三時半、本埠海軍界及旅滬閩省各聞人・及杜氏親屬等百餘人、假座馬霍路海軍聯歡社、開盛大茶會歡迎、首由甘聯敖少將、代表李鼎新上將主席、致歡迎詞、略謂、杜上將去年奉國府命、派往日本及歐美各國、考察海軍情形及航空事宜、出國以來、已屆一載、此次由歐歸來、考察所得、於吾國海軍界將來定有莫大之貢獻云云、

▲答詞大意　繼由杜氏答詞、略云、兄弟自去年十月間奉國府命令派往日本歐美各國、考察海軍、蒙諸君歡送、今日返國時、又承在席諸君歡迎、實深感激、並謝諸君盛意、兄弟歷經日本及歐美各國、考察所得者、已由葷秘書顯光等編輯成册、今日僅就考察所得之感想、特向諸君報告、兄弟前在歐洲學習海軍、五年畢業、尚能得到相當之成績、現在科學昌明、研究學術日益繁難、各國學生進海軍學校、均須中學畢業後、經多年之專攻工夫、方能窺其門徑、有大學畢業及將領學校畢業者、亦多投入海軍、深資造就、故人才輩出、吾國年來內亂不息、政府無暇顧及海軍、言之至堪惋惜、現在若要整頓海軍、第一須籌足經費、二須培養人才、人才經濟、不可偏廢、目前政府雖曾派有海軍員生往各國留學、但爲數甚鮮、卽學成回國、亦難爲力、故兄弟主張、甚望政府當局、多設海軍學校、羅致海軍專門人才、聘請國外教授、逐步進行、將來方能得到良好之成績、總之、國家不宜完全依靠軍備、倘各方意見分歧、力量即因而減薄、各種事業之失敗、亦均因自私自利所致、海陸軍中人、祗知有本身利益、不知有國家之海陸軍、故海陸軍之力量、祗見分散衰落、不能集中强健、國人器量均太狹、嫉忌心過重、其結果各事均遭失敗、故言建設、第一步在改造民衆自私自利之心理、能大多數顧全公衆之利益、然後合羣合力、建設新中國、初不僅海軍一端之發展而已也云云、至五時許、攝影盡歡而散、

◉劉鎮華李鳴鐘昨晚晉京謁蔣

▲商收拾西北軍事問題

前中央討逆軍第十一路總指揮劉鎮華、軍事委員會委員李鳴鐘、偕同前十一路總部秘書長陳次元、軍需處長陳芳洲等、五月間出洋游歷、並考察各國政治狀況、

◉上海肺病療養院附設 新屋落成 骨癆醫院 添聘醫師 啓事

現代醫學雖日形進步而對於結核一症尚無特效藥以致癆瘵之爲患遠非洪水猛獸可比雖用服藥注射光線等療法當時或可稍形輕快日後難免復發之虞若長期療養則費時失業耗財尤巨藥各國專家最近之研究其治療肺疾已脫離舊時內科之範圍而資用外科手術的療法以直接的壓縮病肺空洞不特繼續經年之不快情狀立時可以減輕其完全得以根治者爲例尤夥本院成立以來迄今三載設備如門診部愛克司光部化驗部醫療部手術著玻璃臥室等亦均次第成立雖已擴有三院而感於國人患肺病而應用手術者及患骨癆療療等者尚無相當之醫院收容長此以往何堪設想本院不揣綿薄特行建築新式病院一所名曰骨癆醫院添聘德國外科骨科專家恩格爾博士及黃鼎瑚醫師以專司其事茲因新院落成卽日可以收容病人世之患肺癆骨癆及瘵癒者幸留意爲又啟者本院成立以來蒙各界不棄來院就診之病人應用手術而得痊愈或輕減病勢者爲數甚衆有因來院過遲病勢況重不及挽救者亦不乏其人故特鄭重警告各界以最近各國專家之報告凡有肺病之疑者卽宜速行早期診斷除聽診打診之外尤以愛克司光診斷爲最準確肺病若療治不失時機未有不全愈者夫欲治得其時非行早期診斷不可若病家因循醫家數行不即入院隔離療養由輕病釀成甚症以一人而傳染全家則爲禍之烈貴有不堪設想者究本院刻因醫務日繁又添聘德國肺病專家費納煦博士滬院臨診博士在華已十餘年去歲往德專門調查肺病經驗學識俱極豐富素爲國人所共知特再紹介以告世之身體虛弱疑有肺病而欲行早期診斷者●上海大西路二號四號肺病療養院謹啟

本院愛克司光部及門診時間每日上午十時至十二時下午二時至五時餘時出診　9205

三馬路石路東

圓圓織造公司 開幕大廉價一月

營業要目

美術被面被單　雅麗床幃床帘　軟潔浴衣面巾　堅實大小皮箱　鮮艷檯毯檯套　新穎時式布匹　電織男女洋襪　一切化妝香品

雙龍茶店香茶

●每包四兩售小洋一角●

茶葉名目繁多、優劣懸殊、購飲者一時未易得適當之品、本茶店爲應社會之需求、特製此茶、色分紅綠、紅者配以玫瑰花、綠者配以茉莉花、故能香清味厚、迥異尋常、裝以透密紙盒、既減洩味受潮諸弊、復極乾潔雅觀、家庭日用、固爲經濟、饋送戚友、尤屬相宜、賜顧者、請認明雙龍註册商標、庶不致誤、

●本外埠雜貨煙紙店均有出售●

總店南京路西支店北車站界路法租界西新橋菜市街口

南京路虹廟對過

綺華公司百貨大商場

十月十五日起　大減價念五天

新到厚薄呢絨絲絨花絨及各種毛織品一律廉售

精製婦女新裝披肩大衣男界西服

花邊飾品搜羅美備

逢星期日全天營業

痰與氣

關於痰之病症：如痰滯不動，痰多不化，積痰梗阻，頑痰壅塞，

關於氣之病症：如氣機不安，氣分不足，氣促上升，氣急帶喘，

皆應速服痰敵藥片　自有異常之功，顯著之效　從此痰能絕跡，氣得安暢　永免疾病，常保健康矣

（大瓶售洋二元●小瓶售洋一元）

上海中西藥房發行

由日赴歐、漫游各地、劉氏等一行、月前奉蔣主席電召、由法啓程返國、於十六日乘傑弗遜總統號抵滬後、連日由本埠軍政界領袖歡宴、酬應頻繁、劉李兩氏、已於昨晚乘夜車晉京、謁見蔣主席、商收拾西北軍事問題、

劉鎮華氏近影(本館攝)

◉運輸公會 電請放還車輛

京滬鐵路各轉運公司、近因客貨異常擁擠、而上海麥根路等站各貨堆積如山、均因路局缺乏車輛、不能裝出、經由各商號紛紛向各該承運公司催速裝車運出、以免久擱、致受損失、故各公司召集同業在運輸公司開會、討論補救辦法、並議決致電蔣總司令、飭屬迅予放還扣用軍車、以便運輸、俾免商困、茲將該會致蔣總司令原電錄下、南京蔣總司令鈞鑒、頃據同業各公司聲稱、上海站近日積貨有二千數百噸、因無車輛、不能送達、各站所有車輛、被軍用品擱置南京、約有百輛之多、屯儲車中、作棧不卸等語、查軍事平靖、各業正在進貨輸送、開始營業之際、車輛斷難阻擱、軍用固屬緊要、民生亦應兼顧、敬乞電飭所屬、凡裝火車、限令隨到隨卸、並令鐵路局將空車赶緊放回有貨各站、以應運送而顧民生、立盼施行、實爲德便、上海市運輸公會叩嘯、

◉納稅會 通告緩付水價

納稅華人會、昨爲租界自來水查賬未結束前、緩付水價、昨通告各界函云、上海公共租界各房客公鑒、查自來水價向照房價百分之六十計算、大都由房東包入房租之內、此次上海自來水公司任意加價、比前多出四分之一、經本會嚴重據理抗議、華董力爭、該公司知公意難違、法理欠缺、遂自動接受工部局之授意、邀請本會與房產公會派遣代表、前往查賬、本會當即向該公司聲明、在查賬未有結果而認爲應行加價之前、以法理論、水價應照原率(即照房租百分之六)收取、嗣後如認爲應行加價、再爲補收等因、並由上海房產公會將上述情事、登報各在案、詎料查有老公茂洋行經租賬房、致其所經租祝伊才君之德安里房屋之住戶通告內開、公共租界上海自來水公司、定於西歷一九三〇年九月一日起、加收附水費百分之二十五、即爲房客百分之十五、本賬房依照房票上載明之條件、亦即照數加收、故自一九三〇年九月份起、增加水費項下共應隨租帶收百分之二五、即租元每兩帶收增加水費元二分五厘、日後水公司如有增減、本賬房亦隨之增減、除於房票蓋戳爲憑外、特先通知、即希台照等因、查祝伊才君爲故商領袖祝蘭舫公之哲嗣、在此全體居民反對增加水價之時、當無利用自來水公司加價之時、一面接受加價、一面多收百分之一房租、諒係該洋行之自作主張、除函祝君糾正外、誠恐其他各處房東、或經租賬房、有此種同樣舉動、爲特通告界內房客、在此查賬期內、一致拒絕增加水價、或其他利用方法、事關全體居戶用水利害、幸勿自誤、諸希公鑒、

▲致老公茂洋行函 逕啟者、據德安里房客接得貴公司通告內開、公共租界上海自來水公司、定於西歷一九三〇年九月一日起、加收附水費百分之二十五、即爲房租百分之十五、本賬房依照房票上載明之條件、亦即照數加收、故自一九三〇年九月份起、增加水費項下、共應隨租帶收百分之二五、即租元每兩帶收增加水費元二分五厘、日後水公司如有增減、本賬房亦隨之增減、除於房票蓋戳爲憑外、特此通知、即希台照等情、查德安里房產、係祝伊才君所有、在此反對水價任意增加之時、是否由祝君書面委託辦理、抑由自作主張、明白答復、至於乘機每百兩房租加收一兩之數、以爲意外利益、此時尚未評論之時、暫不追問、函達希煩查照、迅即明白答復爲荷、

▲致祝伊才函 逕據貴處德安里房客、接到貴經租者老公茂洋行經租賬房通告內開、(詳前)等情、查上海自來水公司加價問題、全體居民、羣起反對、上海市商會之退還水單、上海房產公會迭次發報通告、水價在查賬未有結果而認爲應行加價之前、照原價(即照房租百分之六)支付、本會及華董等力爭情形、遍傳本埠各報、執事當所深悉、素稔執事宅心公正、善與人同、此種不顧公意接受增加水價、與額外多收百分之一之利益、諒非執事本意、至爲貴經租者之自作主張、以求見好於自來水公司、並以百分之一之額外利益、而再見好於執事也、該經租者固一舉兩得、而盛德不免爲其累矣、相應函請、迅予制止該項謬舉、其已收者、應令發還、庶免引起公憤、至希荐察爲荷、

▲致房產公會函 逕啟者、頃據德安里房客接到老公茂洋行經租賬房通告一則、內開、公共租界自來水公司、定於西歷一九三〇年九月一日起、加收附水費百分之二十五、即爲房租百分之一五、本賬房依照房票上載明之條件、亦即照數加收、故自一九三〇年九月份起、增加水費項下共應隨租帶收百分之二五、即租元每兩帶收增加水費元二分五厘、日後水公司如有增減、本賬房亦隨之增減、除於房票蓋戳爲憑外、特先通知、即希查照等情、查此次反對自來水任意加價、貴會殊爲努力、具見貴業並不利用水價增高、藉以加租、殊爲公衆所欽佩、乃於貴會登報通告水價照原價交付之秋、發現如此接受增加水價與利用多收百分之一房租、殊爲貴業之恥、且查德安里房屋、爲故商祝蘭舫公子之祝伊才君所有、此舉當非祝君本意、或爲經租者之自作主張、亟應設法糾正、相應函請貴會、即予制止此種貽笑中外之舉動、以謀居民利益爲荷、

◉海軍特別黨部兩賀電

▲賀蔣凱旋電 南京蔣總司令勛鑒、征旆南旋、不勝雀躍、長征數月、宵旰辛勞、建空前之偉績、殲最後之頑凶、黨國負於一肩、精誠耀於萬國、和平實現、建設治可期、戡亂至終、訓政之成何遠、此次逆敵挾建創之勢、假禮讓之名、力不可謂不強、說不可謂不辯、而終不旋踵而見滅、此固吾黨主義之無敵、抑亦同志真能繼承總理遺志、使之然也、謹電致賀、海軍特別黨部叩巧、

▲賀張就職電 海軍特別黨部十六日電賀張學良氏就職云、陸海空軍張副司令勛鑒、閻逆叛亂、海內騷然、中央因止亂而戡亂、爲和平而討伐、執事本擁護中央之至誠、體國步之艱難、巧電嘉祥、仁言利溥、平津之師一出、河北之敵悉摧、和平統一、於焉湧現、更聞佳日就任陸海空軍副司令職、措黨國於磐石之安、使政治上建設之軌、謹電致賀、海軍特別黨部銑、旋得張氏復電云、海軍特別黨部勛鑒、頃承電賀、感愧交縈、任重才輇、深虞隕越、敬陳謝悃、盼錫教言、張學良、洽、

◉市執委會 派員整理七區黨務

上海特別市黨部執行委員會據報、第七區黨部負責人員、有反動嫌疑、經查明屬實、因於前日、令飭該區黨部、全體執監委員、一律停職、聽候整理、一面並即委派沈祖儒爲該區黨部保管委員、通告該區各分部一體知照、所有文件雜物、均已由該區保管委員接收竣事、昨日市執委會第五十七次常會決議、委派沈祖儒·刁慶恩·杜耿生·喻仲標·李道發·爲該區黨部整理委員、並指定沈祖儒爲常務委員、刁慶恩爲宣傳委員、杜耿生爲訓練委員、喻仲標爲組織委員、即已分別令委、着令剋日就職接事云、

◉潘公展 對於救國基金之談話

▲已遵中央意旨辦理勞工事業

新聲通訊社記者、昨爲前反日會救國基金事、往訪市黨部常務委員潘公展氏、叩以經過、潘氏答云、前年反日會結束改組爲救國會時、劣貨救國基金當即停徵、據救國基金保管委員會報告、結算徵存總數、計規元十萬零八千兩、銀洋十一萬五千元、及續發江海關二五庫劵十一萬六十元正、合計約三十八萬元左右、當時分存銀錢業、預備舉辦國貨工廠及國貨公司、嗣以中央指定辦理勞工衛生及勞工教育事業之用、當由救國會於結束時、彙解市黨部核收、由市黨部遵照中央意旨議決、悉數分別撥付勞工醫院財務委員會及勞工教育財務委員會保管、辦理該兩項事業、至此兩種財務委員會、係由市黨部於本市黨政商各界中酌派、一切手續用合議制、自不致有負委託、現在上海勞工醫院、已在滬西小沙渡路自購基地房屋、開辦年餘、每日施診至三四百號、每月開支、除賴基金利息外、不敷尚鉅、均由財務委員會負責捐募籌措、勞工教育事業、市黨部亦已派定委員規劃、擬就基金利息可能範圍之內、分區舉辦勞工義務學校、至反日會所代徵細紗廠基金、聞細紗爲布廠襪廠原料、依照條例、本可免收救國基金、惟當時市民鑒於本國尚無細紗出品、因徇染織業發給收據專案存儲、指定作爲籌辦細紗廠之用、不作普通救國基金論、迨改組救國會、此項細紗基金、亦即停徵、大概徵收總數、當在五十餘萬兩之間、另由江浙棉織業代表會同反日會、推舉保管委員會負責保管、嗣即組織濟生紗廠籌備會、通告承認繳納細紗廠基金之各廠、憑基金收條換取濟生紗廠股款收據、依法組織股份有限公司、此項款性質不同也、聞該紗廠已召集籌立會、選舉董事、機器廠基、均已買就、廠房亦在建築中、現正在備文呈請社會局、核轉工商部、准予公司註冊云、

◉時人行蹤錄

▲上海電報局長陳希曾、昨晚乘夜快車晉京、▲上海市長張羣、昨乘中快車出京、至午夜十二時許抵滬、▲接收威海衛財政委員陳炳章、昨乘輪返滬、訂日內晉京、謁宋財長、報告經過、

◉談震赴日留學

▲鈕永建之秘書

內政部長鈕永建氏之隨從秘書談震、定日內乘長崎丸赴日留學、研究政治經濟、

◉市府舉行市政會議

▲第一六六次

九月二十六日市政府舉行第一百六十六次市政會議、出席者俞鴻鈞·徐佩璜·孫葆瑢·唐乃康·朱炎·潘公展·沈怡·黄伯樵·吳定謨·市長主席、(秘書長代)袁省廬紀錄、行禮如儀、(甲)報告事項、(一)主席報告、㊀奉市長電東北出兵後、形勢甚好、張司令長官已准日內就副司令職、俟代表中央監誓後、即南返、㊁奉籌賑滬西水災情形、㊂本府及各局辦公時間、自十月一日起、仍回復上午九時至下午五時之規定、(二)各局長及參事、另有油印報告、(乙)討論事項、㊀頻羨渡碼頭建築地位、及請撥東昌路駁岸填土等經費案、㊁十六舖輪渡碼頭、規定地位「與大達碼頭停輪發生窒礙」、並追加整理駁岸經費案、(以上兩案併案討論)、議決交工務公用土地港務財政等五局局長會同研究後、擬具辦法、呈府核示、由工務局長召集、㊂上海市國貨產銷協會章程案、議決修正通過、㊃浦東欽賜仰殿基本社章程案、議決、仍由原保管委員會遵令接收後、呈報候核、㊄擬設漁業指導所案、議決、漁業指導所應予設立、由社會局擬具詳細預算、呈請市府核示、㊅陳友生請購公地案、議決、准予承購、其地價照華交地產評價委員會評估、呈府核定、㊆收回大通大達各碼頭、酌給津貼、擬改爲一次付給、以資早結懸案案、議決、通過、

◉上寶催征舊欠忙漕

上海市土地局會同寶山縣政府暨縣財政局、於昨發貼會銜佈告、催征十六年舊欠忙漕、茲錄佈告如下、爲會銜佈告事、案照本縣政府財政局、前因催被劃上海市區十六年份忙漕等項稅欵、經本土地局會同佈告在案、旋因市區第八區黨部、未明豁免眞相、致生誤會、後又經本縣政府呈奉上海市政府指令第七零六四號內開、呈悉、該項十六年份舊欠、既不在豁免之列、應准令土地局隨時予以協助征收、至八區黨部誤會一節、應由該縣逕呈江蘇省政府、轉函市黨部核辦可也、准此、並奉江蘇省政府六二二四號指令內開、呈悉、仰即叙明原案、函復市府秘書處、仍一面錄叙情形、會同市府土地局出示加緊催收外、毋任虧欠、此令等因到縣奉此、除函市府秘書處、並諭飭催征吏加緊催收外、合行會銜佈告、仰各圖原辦糧人及糧戶人等、一體知悉、速將舊欠十六年份忙漕等稅、一律如數清完、以資解撥、如再有諉延情弊、定即提縣押追、其各遵照毋違切切、特此布告、上海市土地局長朱炎、寶山縣長邱銘九、縣財政局長貝瑞泰、

◉市土地局丈量塘橋區

▲二十四保四圖十七圖

市土地局昨發出布告云、爲布告事、本局現正開始丈量塘橋區二十四保四圖十七圖戶地、各業主應注意下列各項、㊀由地保向業主分發填報單、各業主應於收單後、十日內據實填註、仍由地保前來收集、送交塘橋鎮茂興路本局測量第一隊、或由業主逕送測量隊、㊁凡因業主住址不明、致填報單無從分發、而未據到者、可逕向本局或測量第一隊、自行投填、㊂凡業主因田單典押在外、無從填報其田單戶名及畝分者、應向受典人迅即抄錄、不得推諉、㊃各戶地丈到時、業主須會同地保、將四至界址、向調查員或大員指點明白、或預先委託代表到場指界、否則本局惟有依憑地保指點、將來如有錯誤、發生轇轕、概由業主負責、上開四項、均與業主鞏固產權有關、仰特別注意、此布、

◉工部局越界修橋之交涉

▲擬派武裝華捕日夜看守

▲呈請嚴重交涉據理力爭

滬西虹橋路程家橋、係英工部局越界所築、西通余山路、達飛機場、近因該橋年久失修、由英工部局派武裝華捕二名、日夜看守、所有重量車輛、一概不准通過、而乘客咸感不便、故公共汽車、均在程家橋掉頭、而距料派捕以來、將屆二旬、並不動工修理、現被該管六區一分所王所長得悉、以程家橋地屬華界、外人不得越俎代謀、遂於前日、由王所長向靜安寺捕房嚴重交涉、撤退華捕、免生誤會、一面將詳細情形、呈報市公安局、轉呈外部、據理力爭、以保主權云、

◉漢棉商晉京請願

▲棉業代表昨日抵滬

▲日內赴京請求救濟

漢口棉業、向稱重心、湖北之沿襄沿江一帶、湖南之常德等處、皆屬產棉區域、該埠棉業向分三幫、一爲旅漢棉業公會、係各地運貨到漢求售之團體、一爲棉口棉業出口商會、係在漢採貨運滬之團體、一爲棉花行業公會、係買賣兩方之居間團體、工商部前以漢口之棉業、既係全國樞紐、自於去年設立漢口商品檢驗局、委工商部司長奚健爲局長、該局成立以來、對於棉花檢驗、僅舉辦出口檢驗、未辦進口檢驗、規定潮分以百分之十四爲標準、不及標準者、不許報關、其不合格之棉花、棉商則以漢口氣候地質之關係、認此標準、除夏季外、萬難辦到、而不驗進口、僅以出口爲限、若貨到上海、仍須重驗、每三日後、不論陰晴、必須覆驗、其憑單驗出口、尤使出口商以大不便、且出口商原以押匯爲流通金融之工具、今一貨須滯兼旬、則周轉不靈、營業尤遭打擊、本年夏季、棉商會具呈工商部、請求救濟、經工商部派員赴漢徹查、工商部長孔祥熙、亦曾訓令該局局長、謀與商人接近、毋使利商之政、反而病商、惟入秋以來、此重大之檢驗問題、尚未得有切實解決、因特推舉代表、晉京向工商部請願、以維商人艱苦、該代表等業於昨日(十七)由漢來滬、擬於日內與滬上棉業同人、討論辦法、即行晉京、面謁工商部長、請求訓令該局、改換檢驗方鍼、以資救濟云、

◉蘇省棉類專稅局新委稽查

駐滬蘇省棉類專稅局、爲整核稅收起見、頃特遴派方鶴存·劉寶鈞·鄒之功·王季侯·爲稽查員、原令如下、爲令委事、查現値新花上市之時、稅收極關重要、稽征方面、自應切實整頓、不容稍懈、茲委任該員爲本局稽查員、仰即迅赴第一二六·二二四·五七·分局、會地查察、擇要常駐、遵照稽查規則、努力工作、隨時具報查核、除分行第一二六·二二四·五七·分局知照外、合亟令委該員即便認眞辦理、毋負委任、切切此令、

◉浙民電聯會常會紀

昨日下午二時、浙民電聯會、假九江路A字十一號二樓駐滬辦事處、開常務會議、到有各公司代表葉鑒吾·徐日卿·周明德·張紹卿·沈嗣芳·李彥士·楊伯蓀·高樂慕·等四十餘人、公推葉鑒吾主席、㊀報告全國民營電聯會、已奉國民政府批令、准予備案、㊁衢縣政府徵收電桿使用費、跡近苛捐、請求省政府撤銷、以資救濟案、㊂温州各機關電費、擅自減少、決議、由會轉呈中央、通令各省市軍政機關、不得減少、以維營業、㊃籌募基金、決議、分存嘉興吳興兩公司保管、㊄聘請張百綱·沈嗣芳·爲本會技術顧問、高叔安爲本會交際主任、決議、照聘、㊅未立案之各公司、分函通告、向政府備案云、

▲尚有本埠新聞轉入後頁▼

上海日夜銀行
辦事時間 上午九點至下午七點 星期日照常營業

(定期存款表)
三個月 週息七厘
六個月 八厘
一足年 九厘
二足年 一分
三足年 分一
四足年 分二
六足年 對給
息(即照本加對本對利)

(零存整取)(整存整取)(存款數)
每月存入洋五十元、六年期滿可得本利洋五千元、九年可得本利洋一萬元
一次臺存洋三千五百元、九年期滿可得本利洋一萬元

半價出租保管箱
本行所設純鋼堅固新式保管大小俱備貯藏貴重物品穩妥簡捷供客取適中時間地點長本費低廉最與租金往來凡各戶以示優待減半收取章程函索寄即

地址 總行愛多亞路 分行浙江路寗波路口 北四川路虬江路
電話 一六八五五 六三六五 四二一七 一九七八

水晶白玉桃
茂森農場爲新發明
敬告諸君
菓樹一項生長遲緩品種優劣難辨[illegible]
統乙等苗一尺以上每百株二十六元
甲等苗二尺以上每百株三十六元
苗三尺以上每百株四十八元
上海法租界嵩山路(即葛羅路)十號

●廣贈農業導報 ●根本革命 ●提倡農業生產 奉送蔬菜種子每組十二袋 打倒變相折扣 收廣告和寄費洋七角 祇收誠實成本
益生種苗行
柿 桃 果 桃
奉化益生農場駐滬總發行所 上海法租界北平路四十六號
[illegible]

同昌車行
上海南京路
六〇四至八號
大減價
祇有三天了

上海 四馬路書錦里對面
大華襪廠
二週紀念 一年一次大犧牲
大減價 大贈品 (三十天)
特別廉價
新到大批毛織用品各種時式呢帽一律削碼廉售
男裝長統眞廠絲襪每雙七角
女裝長統眞廠絲襪每雙五角
雙線長統男襪每元六雙
時式西裝條子內衣每件一元
美術新花領帶每元三條
贈品簡章
本廠每天設卷二千號凡此二千號中計有
一等五卷各贈本廠絲襪一打
二等廿五卷各贈本廠毛巾一打
三等五十卷每各贈線毯一條
四等至十等均各贈精美物品一件
凡購滿貨洋一元摸卷一號卷卷有贈多購多贈

小東門中華路
注意
同豐祥記
加入大同行 新屋落成 開幕紀念 十月十七日起大廉價
綢緞 顧繡 呢絨 洋貨
各貨齊備 比衆便宜

安祿棉織廠
十月十五日起二十五天
秋季大減價
布疋 應時實用 永不退色 面巾浴巾 絲線毛襪
襯衫 手帕領帶 被單被面
製法新穎 舒服適體 檯布浴衣 枕套圍涎
呢帽 質料純粹 新式美觀
七折 八折 九折
南京路石路轉角
大廉價期內星期日全天營業

九華綢緞商店

向以・價廉・貨好・花色多・著稱的

九華綢緞商店

十月十九日起

大減價

廿一天

九華定價向比市上便宜大減價期内照便宜之價再打九折

店址　南京路望平街斜對

特戊 3943

本埠新聞二

⊙周昌善被綁

▲往江灣馬場中途被綁
▲匪徒開槍擊壞車輪胎

鄞縣周湘雲之子昌善、居住牛莊路二十七號、昨晨六時一刻許、忽在江灣體育會西路被匪綁去、其自用汽車、遭匪擊壞輪胎、出事後、約兩時該管市公安局五區五所始得此耗、派探查緝、尚無所獲、

▲中途被綁　周昌善、喜騎馬、在江灣跑馬塲蓄馬數匹、每晨有暇、輒往騎駛、昨晨周邀居住狄思威路七十四號之騎師哇查利屋同往江灣、由車夫陳阿明駕八三三四號汽車載往、駛至體育會西路合昌油廠北首、忽有汽車一輛、橫在道中、攔住去路、周車即停止前進、顧前車實係綁匪所駕、突有男子五人下車、三人執有手槍、將周及車夫陳阿明從車廂拖下、架上匪車、

▲匪徒開槍　匪於綁架周昌善時、開槍兩響、將周車之輪胎擊壞、一面用糊紙之眼鏡戴在主僕二人面上、然後向江灣方面絕駛而去、至持志大學附近、匪停車將車夫驅下、臨行並給信一封、帶交周之家屬、內稱周某現在本埠、儘請放心、至與周同車之西人哇查利屋、則枯待十數分鐘後、始見車夫陳阿明奔回原處、將車胎調換、然後開回上海而來、

▲報請緝匪　西人及車夫兩人先至租界狄思威捕房報請查緝、捕房以出事地點、實在華界、乃轉報五區公安局屈家橋派出所、經該所通知江灣五區五所公安局、此時離出事時已隔兩小時、戴所長得訊後、飭探查緝、則匪已遠逸多時、並無端倪、惟據報匪等所用之汽車、似爲四一二零而已、被綁之周昌善、現年三十歲、性喜運動、除習技擊外、又在萬國商團服務、其父湘雲、向來經營地產、人多知之、

謹防假冒

美國

戒煙

功效神奇　百發百中　當面可試　萬應萬驗

發一星期斷癮見煙自厭煙癮斷後丸可停服永無後患
品也每瓶一元五角外埠寄費加一郵票通用

德國百補戒煙丸

當此禁煙森嚴之世已成癮者孰不思脫離苦海而登衽席無如市上戒煙丸類多雜以嗎啡及海洛因等毒質倘時時服之非但不能斷癮反而受害不淺該藥廠有鑒於斯特費數十年之心血研究此種百補戒煙丸其性和平前經海關查驗並無毒質服之一無痛苦照常辦事不吐不瀉飲食增加精神煥發誠爲戒煙除病之無上補品

上海新世界北部對面德鑫里內　德羅洋行

便利牌乾電

買乾電及手筒附送便利籤

港粵滬華美電器行　南京路后路口　電話三三七二弍

廣州市新豆欄利濟軒藥局最著名的

咳嗽靈丹

不論日咳夜咳寒咳熱咳逢咳必止每罇大洋五角

上海支店遷移棋盤街交通路南首

十月十一日起至三十一日止　各種應驗藥品　買一送一

滿洋一元另送精美月份牌一張

高等雪花無敵牌蝶霜的目的：

一・在保全我國人的顏面・使得大家面上有些光輝・不必再去仰面求人・

二・欲使愛用國貨者・因而深信國貨之中實有良好物品・

三・爲增進無敵牌的商譽・所以物美而價廉・各埠大商店・凡售化妝品者・均有售・

家庭工業社第一二三發行所設在上海　法租界南陽橋　南市蓬萊市場　南京路國產商場

減價贈品

今日雞公平機安使祇售一元三角五分另有一千五百九贈品之希望請到

南京路望平街西

公平鋼鐵廠

招請本外埠推銷員及經理處

⊙生活壓迫下　保衛團員自殺

▲失業已久絕無收入
▲全家老幼何以爲生
▲不得已而出此下策

本埠自湘人衛延殘因受環境壓迫闔家投浦自殺案發生後、頗引起社會人士之注意、詎前晚八時三十分、閘北寶山路又發生一青年開槍自殺案、死者爲本埠滬北區保衛團第三隊團員江西人游家祥、情極悽愴、茲將經過詳情縷述於次、

▲家庭情況　游團員、年二十八歲、原籍江西、寓滬有年、父母早逝、現家中共有一庶母、髮妻石氏、年三十一歲、子女凡三、長女名家珍、十二歲、長男關龍、八歲、幼女名三媛、方週歲、闔宅同居於閘北青雲路恒裕里四弄五十號門牌、

▲失業經過　游君爲金陵大學校友、性極高傲、而人極和藹、富於進取心、一度在仁德洋行充報關員、繼入大昌商行仍任報關職、作事幹練、素爲朋儕等所稱許、詎大昌因營業不振、宣告停業、於是君亦隨之而成一失業者、直至去歲春間、始由友人介紹入閘北寶山路寶善里一號前上海寶山縣保衛團第一團第四隊、即現在改組爲上海滬北區保衛團第三隊爲事務員、

▲生活困苦　游君失業、迄已年餘、一家數口、生活有增無減、收入毫無憑藉、而保衛團團員一職、乃係完全義務、匪獨分文毫無、且一切車馬費、亦須出諸自己、於是捉襟見肘、勢難維持、受刺日深、遂萌自殺之念、一種消極態度、時露言表、雖迭經友人喻勸、但游君已早具一死之心矣、

▲曾擬自戕　本年舊歷八月十三晚間九時許、在家與妻促膝閒話、談至悲痛處、游忽拔出手槍、擬欲自戕、當時幸其妻手快、力將手槍奪下、一面奔告其同隊契友卜醴鏶君（游至該隊充任隊員即卜君所介紹者）、向其力勸、游惟俯首不語、似已稍覺悟、

游家祥死後慘狀

▲果然慘死　前晚七時半、游忽一人到隊、逕至樓上過街樓房間內閱報時、隊中所有人員、均已離隊、祇樓下披間內留有一人守戶、至八時一刻、忽聞樓上發生槍聲一響、心知有異、立即登樓視察、祇見游端坐於椅上、頭向左側、右手持左輪手槍一支、胸前左乳旁鮮血直流、知係自殺、乃飛報隊長莫悔卿及副隊長朱礎成、立即召集全體團員計議、

▲卡片兩紙　並由莫隊長報告隔壁五區總署及通知游之家屬、五區游區長親往查勘一過、飭傳地保報院請驗、並在閱報檯上發現游君本人卡片兩張、一致其妻、上寫「賢妻如面、苦度半世、實在對不起你」、一致團部同人、上寫「身後諸代料理後事、家寒無力、團總隊長排長諸位同志」、

▲明日舉殯　昨日上午十一時三十分、法院特派檢察官到隊檢驗一過、檢得彈中左胸並未穿出、當即塡明屍格、旋於午後二時舉殯、並由隊中發出通告、原文錄下、「爲通告事、本隊事務員游家祥、於昨夜八時一刻、在隊部樓上用左輪手槍自殺、據其家屬云、實爲感現代社會之生活艱難及受環境經濟之壓迫而出此策等云、查該游事務員生前服務社會、非常熱心、對於本隊、尤爲勤奮、操防成績、素爲同儕所欽慕、現因感受經濟困逼之痛苦而至自殺、我同人等痛惜之餘、自行前來執紼送殯、聊盡同志之義、茲定於今日下午二時半、在本隊出殯、爲特通告各該員、全體武裝於下午二時正、集合隊部出發送殯爲要、特此通告」同時青雲路恒裕里弄口由鄰人王叔文・王圭璋・陸裕香趙耀武・等出一通告、惋惜游君因受經濟壓迫而自殺、請社會人士設法救濟游君家屬、詞極悽楚沉痛、但倘有一般人謂游用度甚闊、前後負債二千餘金、近因債權人之圍逼、故出此下策、但均屬神經過敏揣測之詞、蓋因君生前喜御洋服、致有是項誤傳、至於游之負債、事或有之、爲數亦不過百餘金云、

根治白濁無難處

或忽流忽止或時發時愈輾轉求治依然如故積年累月纏綿不休此非最普遍而難治之白濁乎然白濁爲患源於淋菌倘能滅盡其菌則流無所流發無所發難者亦不覺其爲難矣是則非有特效療法所能奏效也明甚鄙人本窮究多年之心得臨症之經驗凡踵門求治者無論其爲新淋久濁或經百般療治無效者必詳細診察淋菌傳染之久暫蔓延之深淺施以對症新藥佐以完善利器掃滅病菌務使更無深蒂滋長之餘地日久不復發之患且手術精細絕無痛楚及引起副作用之弊故敢完全負責迅速除根何難之有總之爲醫不在多言功效貫在實驗謹佈區區爲我病家進一忠告　花柳白濁專家李惠儕博士診所　北四川路郵政總局對面

同春醫院

汪企張主持之

中國肺病院

爲病人永久服務者

（一）按肺癆爲慢性病本院照德國國立肺病院主旨以三個月爲一療養期儘此期中選其健康間有病已減輕因限於境遇不勞須出院者本院仍當竭力指導其院外療養之義俾竟全功（二）病者健者之生活絕然不同故本院對在院病人施以適當療治外並努力改良其日常生活之習慣（三）本院療法理化並重理學如光電水治等化學如注射內服等更助以微生物學治療故得縮短病期（四）本院養法特重四點卽空氣日光食品精神是故院址四周花木幽蔭風光明嫺食物重滋補而適口精神圖閒適而安閒且院傍法國公園風日淸和尤宜病者散策（五）本院特備最新式德國愛克司光機並太陽燈供一班病肺者之撮影照視及治療取費從廉（六）本院每室均備水汀以調節氣溫俾冬季可免呼吸氣之刺戟得減少咳嗽保養肺力易收全愈之功（七）本院第二三院正在急進現在第一院病室不多一經員滿祗有敬謝特先聲明尙希鑒諒　院址上海法租界馬斯南路六十二號（辣斐德路口略南）函索章程卽寄　通詢處（一）民國路新橋街口汪企張醫師電話一九三四三（二）四馬路華美藥房電話一一七七七

南市東門路

五洲藥房第三支店

大贈品　祇有兩天

華東皮鞋商店

彈簧皮鞋　步履舒適　堅固美觀　永不走樣

南京路雲南路口　電話一一六九三

富華電刻公司

金銀禮品

出品優良　交件迅速

地址　南京路盆湯衖西三五九號

⊙失蹤四十九日之　俄童無恙歸來

▲流浪鄉間宛如乞丐
▲仁心舟子携歸上海
▲老母幾疑夢裏相逢

八月三十日、曾有八齡俄童維拉狄米背家私出、偕二幼伴駕舟欲往靑島、兩日後二伴回家、而此以大副自居之俄童、竟杳無音耗、一時傳爲溺斃、其寡母羅克斯基夫人以僅此一子、遽告失踪、悲懷莫遣、幾於日夕以淚洗面、乃前晨十一時半羅夫人外出購物歸、忽見夢魂難忘之愛子、竟安然酣睡於沙發椅內、一時驚爲夢幻、急往撫視、果是己子、急取抱於懷中、不覺喜極而泣、而該童亦已驚覺、見母大呼、於是違離四十餘日之母子、復慶團圓、「雄心足吞江海之八齡大副、重獲天倫之樂、據稱、該童被兩伴委棄於江濱後、即流落吳淞附近各村間、乞食爲生、未幾、衣服破不蔽體、亦由村人給以舊衣服、最近由一仁心之舟子、携來上海、始克歸家云、

⊙前日　浦江中兩慘案

▲瑞士人假寐墮浦
▲法水兵踢溺舟子

上海泰晤士報云、昨日（十七）淸晨、浦江中於十分鐘間、疊生兩起慘案、而出事地點、又相距不遠一擲之隔、先是上午三時五十分許有法郵船怒沙輪乘客四人登岸遊宴後、雇乘舢板回船、內一瑞士人提維歇、在舢板中假寐、忽身體傾欹、墮入浦江、舟子急呼水巡捕船打撈、迄未尋覓屍身、其人係在馬賽下輪、欲往神戶、有所營幹、不料樂極生悲、葬身歇浦、距知十分鐘後、當上午四時許、又出一更慘之案、時有法海軍中人數名、乘舢板回盧梭號軍艦、行至距瑞人落浦不遠處、中有一人「不知如何、忽與舟子口角、其人性起、遽將舢板夫踢入浦江、事後水巡捕房打撈、亦未能尋獲屍身、現聞水巡捕房捕頭伍斐德備巡長蒲納正在偵查中、市政府職員亦已從事調查云、

⊙失踪老人　家屬被騙

▲匪徒投函詐稱被綁
▲棺柩旁騙去二百元

年巳七十七歲之金山張堰老人唐少如、因來滬營業、忽患隱疾、遂延醫診治、神經又遭錯亂、嗣於上月十六日下午七時三刻許、忽然失踪、曾經懸賞找尋等情、已紀前報、茲悉該老人失踪後、迄今已屆匝月、仍杳無影跡、惟其鄉間家屬、已發生設計綁架被騙銀洋、其中經過、頗爲曲折有趣、爰將詳情探錄於下、

▲家庭中之狀況　唐老年雖已邁、而身體非常強健、家居張堰北街、開設唐泰記醃臘店爲業、並無資產、略可敷衍而已、家有一妻一子、妻年亦五十餘、子年僅十四歲、係老年得子、頗爲鍾愛、出入俱共、其對於店中批購貨物、悉係親往選辦、故須時常來滬、凡抵滬後、則必假居於法租界中之友人處、往來馬路、步履如飛、向不雇車趁坐、

▲頓受意外刺激　八月初旬、唐老因接洽營業事宜、由鄉來滬、仍居於友人寓中、一日傍晚、行經英法交界之愛多亞路、忽被雉妓強拉而去、詎竟頓染梅毒、當因強迫遭此隱疾、腦中驟受刺激、即於八月十一日由友介紹入院醫治、因之鬱在胸、神經變爲錯亂、後雖隱疾漸次醫愈、言語仍時露顚倒、本擬再緩數日、即須病愈返鄉、

▲失踪時之情狀　九月十六日下午七時三刻許、唐老因素喜嗜阿芙蓉膏、乃獨自由院而出、擬往某處吸食、不料中途忽告失踪、該院見其不返、料必返家、後由其家人到滬探望、方悉確爲失亡、當時唐老走出時、身上僅穿雙盤斜紋短夾襖、柳條布袴、白紗襪黑鞋、脫頭、髮已雪白、身畔祇有現洋二十二元、銀錶一隻、銅元數百枚、並無他物、曾經分投華洋各機關、請求偵緝在案、

▲得函悉已被綁　嗣經家屬方面、偵騎四出、杳無踪跡、家人正在焦急駭怪之際、忽於九月杪接得由滬寄鄉之一函、其中略稱唐老在滬、安好無恙、祇須備足大洋一千五百元、如數交付後、當將原人送還不誤、而信可以派人持滬、前往徐家匯火車站東邊、置於地上所遺之破鞋中等語、於是家屬方面、知已被綁勒贖、惟以姑念其年老免生危險起見、決定暫從接洽進行、

▲雙方接洽經過　當因人心險詐、恐係設計騙財、乃書一復函、要求對方須將唐老身上之物、寄回一件、以資證明、至欵額實無此力量、務須減縮、方克設法等語、派人遵址置放鞋內、逾數日、果又來一函、稱物件遞寄周折、即以唐老自云之渾名、「唐板櫈」三字爲辨、乃其家屬以爲此渾名、外人罕有知之、遂信以爲眞、通函磋商欵額、至本月初旬、始得對方來函、說定備欵四百元、先付二百元、派人

食品問題

解決食品問題無論居家旅行欲得適宜有益口胃之食品請向

上海南京路　泰豐罐頭食品公司　選購

點食……應時細點百味羅列苦餅乾一種鹹甜素皆備
菜餚……山珍海味如雞鴨魚肉筍菜等佳餚應有盡有
菓類……四季名菓精製罐頭桃梅枇杷等與生菓無異

廣東　永安襪廠

小東門東門路

十月十七日起

開幕大減價

購物滿大洋一元　贈凌波倩影活動影戲一套　以五千套贈完爲限

真蠶絲長統女絲襪每雙七角

真蠶絲長統男絲襪每雙八角八分

持洩、送往徐家匯火車路北有一草亭內之棺柩旁邊破鞋內、除二百元、准隔日再行通函約定地方或約日在租界中之中央旅館旁、入銀兩交、

▲果然失銀被騙　家屬因念其年老患疾、憂急盼望、理所當然、乃即備欵洋二百元派人持洩、遵址前往該處置放鞋內、翌日其家屬即引頸而望、來函約日、俾可交銀接人、不料迄今已將旬日、音訊杳然、方悟確爲設計被騙、惟其失踪已匝月、何仍生死莫名、其家屬焦急之狀、固非筆墨所能形容也、

◉青年男女相悅　竟貿然同居

▲男女均未滿二十歲　▲戀愛未久遂賦同居　▲家長事先疏於防範　▲事後復報捕房拘辦

▲里中一男一女　女子瞿新囡、年方十七、美丰姿、與阿母瞿翁氏合居於北京路浙江路口顧家弄七十六號、其入贅姊丈海榮、亦居是地、里中有高毓良者、年十九、翩翩濁世、素垂涎新囡貌美、本年廢歷二月間、新囡出外、遇高、遂與目成、

▲儼然一對伉儷　自此繾綣備至、三月後、新囡與高之熱情、已達沸點、遂託以終身、高亦允之、新囡之母得悉此事、以木已成舟、亦不加反對、高乃以坦腹自居、無條件住於氏處、與新囡雙飛雙宿、儼然一對伉儷、

▲怏怏佳期躭誤　時高父亦知、對其子大不爲然、嚴加申斥、高以嚴君作梗、雖有迎娶之意、亦不敢言、而瞿翁氏及新囡等以佳期躭誤、心頗怏怏、

▲新囡被母逐出　本月四日晚、高因事出外、瞿翁氏向新囡刺刺道高之短、並令新囡出外、不准歸家、新囡聞言大恚、遂潛自出外、至廣東路二四九號門牌上海新旅社十六號房間居住、因囊空如洗、向小姊妹車瑞雲借得洋七元、作爲房金、

▲登報聲明捲逃　而瞿翁氏自新囡出外後、即登報聲明、謂女捲取賬洋一百餘元、及金戒金鈕等物、女不顧、惟與高商嫁娶事、詎事機不密、爲女之母舅翁呂溪查悉女之住處、於前晚往老閘捕房報告、由捕頭飭探趙子仁、西探戴時李、於深夜十二時、往該旅館將女及高一併拘獲、帶入捕房、分別收押、

▲捕房訴高毓良　昨晨解送特區法院刑一庭、由許家棫庭長與徐枚檢察官升座提訊、捕房律師汝葆彝起稱、捕房現以刑法二百五十七條和誘略誘未滿二十歲之男女脫離享有親屬權之人監護人或保佐人之罪控訴高毓良、而並未起訴瞿新囡、故新囡祇居於證人地位、但此項告訴、係捕房根據告訴人之請求爲之、並將本案事實、詳述一過、

▲託付終身經過　繼據瞿翁氏投稱「新囡潛逃時、尙捲去金飾賬洋云云、」又由瞿新囡供稱、我與高毓良結識、係在本年二月、後經我三個月之試驗、覺其人頗爲可靠、故於五月將終身付託與彼、遂發生肉體關係、此次乃阿母將我逐出者、并非高之誘惑、出外時、亦未捲去絲毫物件、即旅館房金、亦借自他人處、我友曾探我母之口氣、據母謂必不欲我回家、且姊亦言我如再回家、有何面目、是以我不敢返家、自我被拘至捕房、我即請准我出外「與彼告之父商議嫁娶方法、因此事必須其父出面方可、但母等堅不允許、使我在捕房拘留一宵、

▲高毓良之陳述　又據車瑞雲證明瞿翁氏自女出外後、不欲其返家、脫離母女關係、詰之被告高毓良供、我住於原告處有一月餘、此次並非我略誘新囡、實係新囡逃出後、招我至旅館者云云、

▲實無略誘行爲　汝葆彝律師即向瞿翁氏詢問、是否尙須告、高氏答須控告、因高誘我女、汝律師遂向庭上聲稱、原告既仍須繼續控告、捕房似不便將告訴撤回、但本案被告與瞿新囡之關係及被告所供食住均在原告處之語、瞿翁氏亦均承認、故據敝律師目光觀測、本案被告實無略誘之行爲、應請庭上裁奪云云、許家棫庭長核供、當庭宣告高毓良無罪、

▲本案餘音嫋嫋　瞿新囡受其母瞿翁氏領回、瞬間新囡與車瑞雲等回至瞿宅時、瞿翁氏及其弟毆打瞿新囡、車瑞雲報告華探邱恩九、現已投老閘捕房、尙未知如何了結也、

◉拘獲綁票匪魁

昨晨黎明、法捕房特別機關包探、在界內緝獲重要匪犯一名、當即帶至大自鳴鐘捕房、秘密研訊、聞該犯即係綁架某獨身主義者案中之匪魁云、

◉參觀水電廠　須聽公司職員指示

▲萬竹學生溺斃水池　▲市公用局籌防危險

前日（十六日）市立萬竹小學學生參觀內地自來水廠、有女生李秀寶失足墮入水池、池深丈餘、迨至救護起岸、已不省人事、旋即斃命、市公用局得訊、以學生能注意公用事業、相率前往參觀、誠屬可喜、因此傷命、能毋痛惜、爲籌防危險計、特函教育局、轉令本市各校、嗣後如有學生往水電廠參觀、除由率領之教職員負保護全責外、凡遇禁止通行地方、須絕對聽從公司職員之指示、停止前進、一面令行各水電公司、如有各界人士參觀、務須切實派員導引、其有危險地帶、尤須先事說明、阻止前進、以防不測、

◉扶輪社將舉行跳舞會

▲爲本埠俄童義塾籌欵

本埠扶輪社因俄童義塾購置校址籌欵起見、將於本月二十四日、舉大盛大之跳舞會於戈登路大華飯店、其中表演節目甚多、最重要者爲萬國旗隊一種、係將十餘國國旗、由各該國妙齡少女服各該本國之衣著表演、足以喚起各本國士女之愛國心、及國際之感情、並由扶輪社社員議決、是日各社員之女眷之能跳舞者、悉數延充臨時舞女、凡男賓之購得舞劵者、可任擇何人伴舞、舞劵之資、悉捐入該義塾、而得舞劵最多之臨時舞女、復有榮譽之獎賞、此外尙有彩劵一種、每張一元、彩物悉由滬上各大商店捐助、衣著飾物飲食物用品等、多至六十餘種、琳瑯滿目、不勝枚舉、故赴會者非徒有爲善最樂之觀念、亦有抱必得之心者、而入場劵價每張僅二元、故購者極形踴躍、

華爾永銳　自來水筆　活動鉛筆
現代之唯一寫字文具
華爾永銳活動鉛筆　鉛条堅靱　永不搖動　寫時有力　筆筆清晰
華爾永銳自來水筆　筆頭十四種　隨君所欲　任擇其一
各大文具店與書店百貨商店均有出售　購時務請認明英文商標
EVERSHARP PENS-PENCILS

葛蘭素　奶粉　養兒珍品
美麗活潑之嬰兒　爲父母者　覩此喜樂　如此可愛之嬰兒乎？
經理英商順發有限公司
各大藥房及京貨舖均有出售
Glaxo

註冊商標　精益
CHINESE OPTICAL COMPANY　SAVE YOUR EYES　SHANGHAI
戴眼鏡爲目光計　請戴精益眼鏡
驗目準確　儀器精良　品質高尚　價格公平
是中國最先創有科學驗目合光之製鏡家
精益眼鏡總公司謹啟
上海南京路新世界東首

◉兩人可帶之　輕便無線電機出現

▲中華三極銳電公司出品　▲全座電機共重四十餘斤

本埠霞飛路福開森路口中華三極銳電公司新製一種小巧玲瓏之短波無綫電報機、全部機件、共分發報機箱・收報機箱・電力箱・另件箱・及天線桿等五件、各件如天線桿收發機箱等、槪係鋼鐘製成、其電力供給用乾電池全座、電機共重四十餘公斤、故用二人、即可帶之行動、異常輕便、（右圖即該電機輸送時之攝影）聞以前我國各處所用之無線電報機、其電力多用蓄電池火油引擎及發電機等、故全座電機、十分笨重、非有十數人以上、不能運輸、且使用手續、亦殊麻煩、今有該項輕便機之創製、誠盆社會、當非淺鮮、聞此項電機、該公司曾積半年餘之研究、經十數次之改良、始有今日之成功、通訊處距離可達一千華里左右云、再博物院路三號中國聯合無線電公司亦有經售、

◉垃圾焚化廠將動工

▲明年九月間可望落成

垃圾之處置、爲公共租界內一大問題、日前工部局董事會議業已決定添置柏爾墨式焚化廠一所、設於東區、購機建築等費「共三十六萬五千兩、本年內即將動工、明年九月間可望落成、據公共工程處長言、上海垃圾多鮮植物與不易燃物、含水太多、與倫敦紐約等處之垃圾性質不同、故不能適用該兩市之焚化方法、今柏爾墨式盛行於南美、據其意見、對於銷燬上海之垃圾、特別適宜、且附有火化屍體室「可以處置死動物、其容量每日至少可銷燬垃圾一百七十噸、按工部局日前新向國外訂購德國、印普諾式焚化爐、擬裝置於核椰路、今後東西兩區各有一所、租界內之垃圾、當可不患無處置地矣、

◉肉品進市須加檢驗

▲市衛生局擬訂檢驗規則

市衛生局鑒於外埠運來之肉品、大都未經獸醫檢驗、如聽其任意運入、對於肉食衛生、殊多妨礙、特擬訂檢驗進市肉品規則十條、意在採用科學檢驗、促進肉品衛生、聞該項規則、業經呈奉市府核准備案矣、

◉許卓然　暗殺案中之嫌疑犯

▲葉采眞在杭被捕　▲滬法院派警協助

民黨要人許卓然、在厦門突被暗殺、當時有嫌疑之陳延香・陳德麟・林螺等、被屍妻葉氏、控由厦門法院收押、惟現所指之主要犯、爲集美學校校董葉采眞、在杭州被捕、因須同案者質證、故函厦門法院、將一干人犯移解到杭、移轉管轄辦理、厦門法院當派法警十名、由警長督同將陳等三人、押乘廣利輪到滬、同時厦門法院電請上海地方法院、代爲提解赴杭、昨日廣利抵滬時、滬法院派法警至招商局碼頭、將三被告迎提到案收押、今日派警押送杭州法院核辦、

◉市公安局　修正拘留所章程

市公安局以拘留所章程、係上年五月間公佈施行、歷時已久、組織略有變更、亟應重新釐定、以符名實、當將原章程詳加審核修正、條文爲二十一條、呈經市府核准備案、

◉清雲里白俄拆屋案

▲黨政機關之批令

上海市虹口清雲里、前受新沙遜洋行華經理那鼎丞、因勒令房客搬遷不遂、竟用強蠻手段、嗾使白俄二百餘人、強毀房屋封物傷人案、業由該里房客聯合會、據情呈請各黨政機關、及南京各最高級機關援助、該房客聯合會先後接各級機關、批令如下、㊀南京外交部存字第四號批令云、原具呈人上海特區清雲里市民會代表唐惠康等呈一件、爲房東新沙遜洋行、非法迫遷、懇請迅賜保障由、據呈已悉、查此案係屬房東房客間之糾紛、已函請上海市政府設法調解、仰即知照可也、此批、㊁上海市政府代理市長俞秘書長鴻鈞、第九七號批令云、原具呈人、虹口清雲里房客代表唐惠康等、呈一件、爲房東新沙遜洋行強暴拆屋、請賜援助由、據呈已悉、該新沙遜洋行擅自雇用俄人、強拆居屋、殊有未合、既據向法院提起訴訟、仰即靜候解決、一面並候本府分函上海特區地方法院及工部局、依法辦理可也、仰知照、此批、㊂中國國民黨上海特別市執行委員會常務委員范爭波潘公展吳伯匡第五十二號批云、原具呈人虹口清雲里房客聯合會代表唐惠康、呈一件、爲房東新沙遜洋行傭用俄國流氓強暴拆屋、請求迅賜援助、以禦外侮由、據呈已悉、查新沙遜洋行此次行爲、殊屬不合、俄僑甘受利用、更堪痛恨、除另文呈請中央禁止白俄入口、並將此案函請市政府、向公共租界工部局嚴重交涉外、合行批仰知照、此批、

◉工部局　東部空地售於日僑

公共租界工部局昨日正式公告、平涼路第六千五百十號空地、約計二十畝、現經董事會通過、讓渡於日僑居留民會、建築日僑商業學校之用、每畝地價三千八百兩、分十年付清、地價年利六厘、由日僑船津代表與工部局簽訂合同、即日正式讓渡云、

◉婦女節制協會董事預聞

中華婦女節制協會以今秋慈母寄宿舍之建築、及明春第二屆全國大會之召集、事屬緊要、故就本屆董事會議、改爲救丐齋家、拒毒・三部委員會聯席公議、訂於本月二十號（星期一）在四川路大中華召集、屆時除各種報告討論外、并擬請銳芬夫人演講「美國禁酒成績」、屆時定有一番盛況也、

◉大祥里之離奇竊案

法租界杜神父路天祥里十一號二房東孟姓宅內、昨日上午八時許、被竊去皮衣一箱及現洋零物等件、價值約有二百餘元之譜、查該竊案起末、似頗奇異、茲將詳情探錄如下、該宅二層統樓爲吳姓獨賃、亭子間爲顧姓租住、均在教育界服務、三層前樓爲王姓、開業木作、後樓爲徐姓、開業搖襪廠、三層亭子間爲沈姓、均係住家、惟王沈兩家、均適於昨日午前遷入、家具全係紅木、下層即該二房東自賃居住、是日因租戶遷入者、均相熟識之人、故特備具菜餚、以邀共餐、晚間復仍聚座「至八時忽借人出外、至太平橋某當舖內贖取前年所被當之皮衣一箱、及歸、頗覺一日間忙倅、神倦頓極、十時許、遂獨自入房就睡、乃一矇初轉、時已逾三時許矣、忽微聞有聲出自房內、再默息聽之、似有抽屜聲鎖匙聲、正欲起視、復聞小貓聲相繼而作、細辨之、覺又不如眞貓、乃不禁驚而異之、立即坐起、開取床上電燈機關、而機關已失效用、毛髮爲之森豎、衝出帳簾、果窺見有一光頭白衣矮身衝出、隨即緊追、而宵小已先奪門而出、氏自思女子一人、且里內電燈早熄、彙之夜色如漆、旣無警笛、更覺不敢尾追、祗得退至客堂、開明電燈果見滿地衣物、大櫥抽屜、亦移出倒置庭中、雜物散亂、房內箱篋、都經移動、當晚所取贖之皮衣、均早不翼而飛、於是大聲哭呼捉賊、鄰居盡被驚醒、初猶以爲祝融肇禍、乃舉相起集問看於時守閣巡捕及管開自來水工人、亦相率而至、當即偵查、始悉該賊入里逋出、均由該里大鐵門、先時將鍊鎖毀壞、然後入里、再撬開該宅大門而進、爲其賊的工作、按該里南與恒慶里總弄通、該守閣巡捕每晚至六時與十二時、將前後西鐵門落鎖後、即至貝勒路老天祥里巡守、故入晚里內前門並不常到、細審該賊似頗熟諳該里情形、而預知該宅當晚之事、步步都有準備、已而該巡捕復在鐵門外該路西首查獲遺贓單夾衣服及銅器多件、取歸原主、事後即由事主開具失單報竊於該管區域之盧家灣巡捕房追緝、旋由捕頭立子俯探查緝、又該宅後對門六號與西鄰十二號同時均經竊毀大門、「但並未進內、而獨至該宅行竊、益覺有奇異云、

◉電車司機保車傷手

法商電車公司行駛斜橋十六舖之電車（即六路）於昨日下午二時三十分、行經白雲觀站將近適有公共汽車一輛、由西門開至斜橋經過、與電車互撞、幸經電車司機敏捷、急將右手催住汽車致將手臂擦傷、而車身則略受損傷、事後電車司機人、因手受傷、即投醫院求治云、

◉女丐倒斃衆丐弔之

法租界西自來火街昇平里口、於昨日下午四時許、倒斃年約二十餘歲之女丐一口、經由同類乞丐、分向該處一帶商店居戶布施錢文、購買冥鏹焚化後、由巡街捕查見、報告捕房、知照同仁輔元堂、飭夫役備棺前往收殮云、

◉閘北大統路火警

閘北大統路太陽廟西永興路口空地、蓋屬搭蓋茅草屋、居戶類皆苦力之輩、約計有八十餘間、昨日下午一時十分、其中一戶、不知如何、忽然失愼、因稻草易於燃燒、且時適西風甚急、故頃刻間火勢熊熊、摧枯拉朽、蔓延極速、草屋二十餘間、盡付一炬、幸各段救火會駛車到場、奮勇灌澆、未曾全部波及、値至二時半始熄、當火起後、四區總區飭警偕同太陽廟派出所警士到場彈壓、並拘獲起火嫌疑犯三名口、計施秀寶、鹽城人、四十二歲、張朱氏、東台人、二十五歲、滕范氏、五十三歲、鹽城人、但審訊時、均各推諉不認、是役也、被難者約有五十餘戶、悉未保險、値茲秋末、天氣漸寒、一旦失去居所、殊爲可憫、又聞火熾時、以顧朱氏、欲入屋搬物、被火灼傷左臂、面部亦略受微傷、惟尙無大礙、

◉車夫婦爲貧縊死

住居滬西勞勃生路公益紗廠附近二十四號草房內、江北人韓克子、向拉黃包車爲業、伊妻張氏、近因久病不愈、醫藥無資、貧病交迫、怨憤塡胸致萌厭世之心、竟於前晚乘夫出外拉車之際、解帶懸樑自縊斃命、韓雖回家查見、奈無資棺殮、值到地保、投報地方法院、於午後派檢察官等蒞場驗明、因屍屬無力、諭令善堂給棺收殮、

◉虹江路拘獲盜匪

前月十七日、閘北蔡鴻記牛奶棚遭盜劫、經五區公安局偵緝隊捕獲匪犯李廣信・陳子瑞・紀文學等五名、前日下午七時許、「領班陳克卿、率領偵緝員徐海山・陸鶴祥・傻龍臣・等在虹江路續獲盜匪范益德・袁玉金・等兩名、供認行劫不諱、並在租界卡德路善昌里起出手槍一枝、子彈十三粒、一併解局核辦、

◉中大學生參觀本館

國立中央大學法學院經濟學系學生、組東北經濟考察團、團員爲李健吾・胡鍊生・雷震洵・史毅敏・李兆薵女士、等十人、敎授馬達爲引導、昨日下午四時、特來本館參觀、由職員黃寄萍招待、并各贈刊物一冊、彼等將於今日（十九）乘長崎丸直往大連、行期約一月、即返校、

◉航業消息

▲寗興未開　太古之新北京輪、因損壞機葉、停行一次、刻已修竣開出、而三北公司之滬甬班輪寗興號、昨日亦因發動機件損壞、因須修理、故臨時停止赴甬、乘輪旅客、均改搭招商之新江天赴寗波、

▲長江日船　今年長江日輪之直放東洋者、因棗子麥皮等出口貨、較上年減少三分之一、故近海日郵社之長江輪、近日已將路綫改變、衆走北洋各埠矣、而川崎公司之長江船、因來去貨物稀少、亦已撤班改行天津一路矣、

◉商會會員證書印花

▲印花稅例中並無規定

市商會昨函復財政部江蘇全省印花稅局駐滬辦事處云、案准貴處來函、以同業公會會員證書、比照商會會員之例貼花一案、業經呈奉部示指令核准、函請查照、轉行各業公會遵令辦理等由、查本案主要之點、即爲印花稅例、係中央政治會議議決、含有法律性質、商會會員證書貼用印花一層、條例內旣無規定、按之命令不能強法律之原則、條例內未經規定之稅項、自不能抵觸人民以完納、並查財政部印字一三八六五號咨司法行政部之原文、對於浙江印花稅局所提律師入會證書、比照商會會員入會證書貼花一層、業已不提、而僅以契約收據、應貼印花、咨請轉知照辦、是財政部對於商會會員入會證書、原無規定、命令不能變更法律一層、亦已默爲承認、所以不復堅執前議、人民受治於法律之下、無論何種階級、當受一律待遇、詎有律師得邀免法外之繳稅、而商人階級、則於條例外、可以由部令隨時令其貼用印花、故敝會意見、以爲商會會員證書、貼用印花一層、亦應如浙江印花稅局所稱、俟補訂入修正印花稅則之內、方能照辦、非獨各同業公會會員證書爲然也、相應備函覆、斷奉復、請爲查照是荷、

◉國貨大商場發生問題

▲俟履行執照條件後方許營業

上海泰晤士報云、日前工部局董事會時、據總辦報告華陳述南市政府內國貨商場佈置設備、未能依照工部局執照所列條件、萬一發生火警、極爲危險、當經各董事會議後、以該商場倘不幸發生火警、工部局所負責任、頗爲重大、是以雖有救濟事主張再寬限若干日、責令該場經理尙能於期內遵照執照規定佈置竣事、而討論結果、卒決定飭令捕房前往、勒令停閉、俟屋內設備能履行執照所列條件後、方許重開云、

◉濟生會陝災最近救濟

本埠中國濟生會頃接陝西長安濟生分會函稱、頃接大會先後匯到振欵及災童收容所經費、共洋九千六百元、均已照收復電在案、查武功災童收容三所、因刻下災情增重、無地求生、七八兩月、展限又滿、災童生機將絕、而陝省飛蝗害稼、匝地彌天、雖迭經政府頒發捕蝗布告、倡導農民竭力防禦、奈蝗害太重、秋收絕望、災民日多、瞬屆秋末、天氣漸寒、冬振事宜、亟宜提前着手、或棉衣、或振欵、仰藉慈籌、早爲注意、今會務已筋疲力盡、而各災方哀乞呼籲、紛至沓來、無法應付、棲惶午夜、寢饋難安、造塔合尖、渡航登岸、是所望於總會等語、查該會去今兩年、辦理陝振、用欵實屬不貲、今災刧有加無已、災民生計益艱、該會獨力難支、誠屬勢所不及、近又電致陝會允加撥武功災童收容所經費兩月、計洋三千元、不日匯陝濟急、其他最重災區、仍當隨時籌撥、以冀挽救於萬一耳、

◉舅女不贊成外甥煮飯

▲飛磚傷頭

鹽城人朱德本、年三十六、向拉人力車度日、因滬地並無家室、故就宿於南市平安橋泰森里第二十六號內舅父周某家、按月津貼房金洋兩元、惟膳食不在其內、每日在小飯店充飢、近因天氣漸涼、朱以在外購食、諸多不便、乃購備鍋爐、在室中自炊、經其舅母嚴氏見此舉動、不免阻礙進出、即行干涉、朱遂訴諸舅父周某、要求成全、周以外甥在此設鍋炊飯、何得加阻、向妻斥責、二言不合、遽起衝突、嚴氏跌地、頭部受傷、血流如注、勢甚危險、氏遂負傷奔出、鳴同該處第二十崗守望警陳嘉祥、將朱帶入該管一區一分所、由所長預審時、氏供外甥朱德本、欲在我家設鍋煮飯、我因不允、彼即告知其舅父即我夫、詎竟憤怒、將我毆擊、適其在病體未痊、無力對付、即以外甥幫助行兇、乃外甥秉性暴横、即在地上拾起磚頭一塊、向我飛擲、當時不及閃避、適中頭顱、以致受傷流血、請求澈究、所長以事關傷害、飭即備文移送上海地方法院訊究、

◉保鏢嚇人放槍

▲判處拘役三十天　▲吊銷帶槍之執照

河南路信通銀行行長孫鏡如、向雇有保鏢白玉堂及山東人張金貴等三四人、備有武器、前晚九時一刻、孫乘坐自備汽車、偕張等同往榮記大舞台觀劇、道經四馬路、路旁停有江北人孫阿二所拉包車一輛、致孫車不能前進、其時不知因何、孫張口角、張取出保主之手槍、向地開放手槍一響、洞穿孫之鞋子、幸未傷及皮肉、孫阿二之同業亦名孫阿二者、上前將張拖住、致面部被張毆打數下、流血頗多、當由華探邱恩九・西探戴士李・及華捕二六三七號到來、將張拘入捕房、抄出毛瑟手槍一支、子彈十三粒、及用過之子彈一粒、手槍執照一紙、昨晨解送特區法院刑一庭、承審庭長許家棫君、向兩造詰問之下、供詞各執、捕房律師汝葆彝、即請求將被告稍示警誡、並以其不配携帶手槍、要求吊銷其執照、且以該槍係犯罪所用、亦請沒收、許庭長核供、當庭判決張金貴以加害生命恐嚇他人致生危害於安全、處拘役三十天、裁判確定前羈押日數、准二以日抵拘役一日、手槍一支發還孫鏡如具領、張金貴帶槍之執照吊銷、

◉林炳奎屍體之剖驗

南市大達碼頭寄在樓下面匯豐汽車行前經理孫福生、因與股東王理卿・張金奎・鄭德林・等爲折股之糾紛衝突、牆而涉訟地方法院、至本月九日下午四時許、王等偕汽車夫施妙發及小工等、前往強制接收、當有股東寗波人林炳奎因抗拒而即遭毆打、當時林神經受恐怖、即寒熱交作、染成傷寒之症、而且成瘋狂之狀、其弟林炳君、以乃兄命垂須臾、即抬送地方法院驗明受傷屬實、惟尙不致命、但林炳奎驗傷後、又奉昇送南洋醫院、鑑定得腦部及神經受驚嚇之刺激、內部心臟發炎、已難施治、林炳君遂將兄舁回、至昨晨五時斃命、林炳君即投法院報驗、由吳檢察官蒞將屍舁院、下午三時、吳君因傷屍屬聲稱、當因傷身死、爲明瞭起見、遂命法醫劉南亟將屍解剖、檢驗良久、剪取小腸一段、候化驗其尸體、命屍屬收殮、聽候覆辦、

◉少婦病死旅舍

蘇州少婦張徐氏、年二十二歲、借宿於法租界某市街三〇九號春江旅館內、於十七日忽然患病、由茶房吳杏生報告法捕房、飭將該婦車送仁濟醫院醫治無效身死、由院通知捕房、將尸舁入同仁輔元堂驗尸所、查無家屬、在身畔抄出照片一幀、餘無別物、昨由法捕房刑事科報請法公堂朱承審蒞所驗明、諭令拍照、由堂棺殮、屍候屬認領、

◉迷路女孩候領

市公安局昨據第四區送來迷路女孩任彩芝一口、據稱、年十三歲、鹽城人、家住上海大洋橋、有兄二、長名小狗、次名細狗、均幫人種田、我從小由父母給人家做養媳、此次因不堪姑之虐待、私自逃出等語、查該孩身穿白洋布衫、白洋布破褲、赤足未穿鞋襪、現送婦孺救濟會留養、登報招領、

◉黃余婚禮

南京勵志社總幹事黃仁霖君與余日章女公子余慶綏女士、昨日下午五時、在南京林堂結婚、由蔣宋美齡・朱成章・介紹、晚七時設席新新酒樓、中西男女賀客八百餘人、極一時之盛、席間朱成章君代表全體來賓致賀詞、杜庭修・陳立廷・相繼高唱歌曲、東吳及聖美同學又先後歡呼助興、新郎新娘、屢相視微笑、其中心愉快、不問可知矣、

◉明華新到大批綢緞

南京路明華綢緞正頭呢絨商店、素以花色繁多、貨好價廉爲各界所稱許、生意頗盛、邇來該店對於國產綢緞、銳意經營、舉凡最新出品、無美不備、又適新到大批應時疋頭呢絨新額花色、多有數百種、特設大廉價部、優待顧客、故該店門市、倍形擁擠、而一般買客、咸稱滿意、認爲解決衣着問題之好機會云、

◉殼牌飛機油最近之供獻

本埠亞細亞火油公司、昨接英倫總行來電、報告殼牌飛機汽油・與殼牌滑機油・最近之供獻、緣本月九日、有飛行家卜德及副官康納、作橫渡大西洋飛行、離經二十四小時之狂風暴雨、卒於十日安抵目的地、又本月五日、有著名南非洲飛行家葛派倫塞斯氏、作英國至非洲克普坦飛行於十三日抵目的地、打破去年四月內裘德福公爵夫人九天半之紀錄、以上兩次飛行、均用殼牌出品云、

◉中華哲學會星期教練

法租界霞飛路銘德路二十二號中華哲學會、自徵求會員、教授強健術以來、會員加入、頗見踴躍、今日星期、教練時間、規定下午二時至四時、仍在呂班路蒲柏坊五十二號教練室、公開舉行、並歡迎各界參觀云、

◉同業公會消息

▲烟兌業　烟兌同業公會、此次爲烟酒牌照稅所向各店帶征短期庫劵、均係零數、對於發個換劵、諸多不便、特設臨時辦事處兩所、南市暫假蓬萊路二二六號、閘北寳山路聯智里七號、以便本市華界同業掉換手續便利起見、定於本月二十日、派員前往、開始工作、專司調換庫劵收據、並接洽保障同業之一切事宜、茲訂於十九日（即今日）下午二時、召集南市各委員、先行討論善後方針云、

▲新藥業　新藥同業公會、昨因討論非會員所製成藥轉託會員藥房代銷辦法、特召集執行委員、在大雅樓宴叙時、共同研究、到黃楚九・屠開徵・袁鶴松・章顯達・張光錦・周夢白・孫耳階・潘瑞堂・孫籌成・諸君、將袁鶴松・周夢白所提書面意見傳觀後、屠開徵・張光錦提出補充意見、結果、請孫籌成將各人所述意見、彙訂條例、以備下次開會時、提出通過、

◉天氣報告

徐家匯天文台昨日下午四時三十分氣象預報云、揚子中游天陰有雨、因低壓循江東移故、此間海濱有旋風、山東轉爲北風、又昨日下午三時前二十四小時內本埠氣溫最高八〇・二、最低五八・四、去年同日最高七四・三、最低四六・〇、

來函

逕啓者、十月十四日、貴報本埠新聞所載、城內舊錦路一四九號福康烟紙店夥友趙鼎玉、販運銅元一節、殊與事實不符、查本月十四日、小號派夥友趙鼎玉、往南市購拆銅元、在外馬路六八六號合順烟紙店、詢得有銅元拆兌、向其購銅元一百「計二百八十三千三千、於車運歸程中、行經萬裕碼頭街、爲一區一分所崗警詢會、指爲江北私販來滬、當即一同到所、旋蒙所長查明係在合順烟紙店購折、且按時價得十餘文之利、即將銅元交還其領、事關小號名譽、希乞更正是感、福康烟紙號謹啓、

敬啓者、頃閱貴報載有方義棉商留書出亡事、誤爲敝號之夥友、實則方爲敝號夥友之朋友、向業商貨、於原籍餘姚、因受家庭打擊、負氣來滬住於新高陞旅館、亦並非住於敝號樓上、其叔方蘭亭、在老九綸充當老師務、其堂弟介甫（並非堂兄）在順家衖充當洋貨跑街之職、是日報水巡捕者、即其堂弟介甫及敝號之夥友也、與敝號毫無關係、誠恐外界誤會、特此請求貴報速爲更正是荷、此致申報館主筆先生台鑒、公平衡廠敬啓、十月十八日、

信用卓然。教授認眞。批改簡便。成績可靠

Art is not a luxury; but it is a necessity to-day It has now become an essential factor in the sale of commercial products It has also become a great source of popular entertainment—a tremendous infl

第三屆招生

CHAMPION ART CORRESPONDENCE SCHOOL

美國函授學會有證書承認本部爲正式會員

忠彪廣告畫社附設

油畫函授速成科
鋼筆畫函授速成科
兒童畫函授速成科

每科分中西文兩種講義
學費寄與上海福州路中華郵政儲金匯業局

代謀職業　課程繁重　無誠意者　規則甚嚴　毋庸嘗試　介紹畫稿

索章即寄　附郵五分

忠彪廣告畫社函授部啓
上海環龍路六十二號洋房

Eeel interesting to the art, art will give you interesting in any way.

黎鐵青少將談相

昔謝文節公於國變後溪橋賣卜傳爲美談今黎鐵青少將情亦相類矣鐵青戎馬半生生性孤介善相人術凡諸津要經其評驚者皆歷歷不爽故擊滿西北古之達士苟全亂世皆藉一藝以自存史遷所謂賢者不危身以治生也茲鐵青回湘過滬同人挽留少駐藉以月旦時賢爲定相例如後氣色五元終身十元寓白克路乙十八號派克路口

章炳麟　許世英　史量才　程演生　劉穗九　啟

中華劍術研究會　第三屆徵求會員

▲啟事　會閣壯志凌霄，爲朧龍淵之氣，奇才伏櫪，時作雞九之鳴，舞三尺於尊前，光手夕火，躍七星於天際，影曳白虹，休嗤擊劍爲微長，原與學書而並重，，降逮後世，漸失眞傳，莫架干越之名，誰嫺史阿之術，，每談絕藝，幾等異聞，本會深慨斯道之淺徵，不以一得而自祕，迺集社友，共事精研，披典論而討原，四方各異，鄉蒸餘以爲獻，，一坐皆歎，六載以還，成續卓著，綱宮同志之不乏，爰作三屆之徵求，所願磨厲十年，橫腰繇英雄之概，嘗等沉酣一石，研地舒抑塞之懷，興廢繼絕，國粹保存，使劍術有發達之效，國民有健全之身，以之治事，則精力有餘，以之禦敵，則捍衛有方，敢有蕪詞，廣徵贊契．倘耽小道，盍興乎來，本會還移在法租界西門路太平橋西首萬順和醫園對面蝉五坊大街內大興坊街內七號

劍術教授米劍華啓

舞女復活（現已出版）

上海社會浪漫荒唐舞場娛園通宵達旦青年男女紙醉金迷失足陷坑誰爲自悟風化奇聞無窮最近滬上舞女服毒復活一案報紙傳播排演戲劇轟動全滬內容情節未必盡眞相欲知底蘊請閱此書（每部實洋一角）●經售處四馬路校經山房書局

葉柏皋太史潤例

文例碑銘傳狀序跋均另議古近體詩像贊每韻三圓書冊扇面三圓中堂四尺五圓對聯三尺四圓屏條每幅四尺內三圓長則均遞加磨墨費加一成通訊處愛文義路遷善里一千一百七十五號及各大箋扇莊

用去多金弄殺愛兒慘哉愚哉

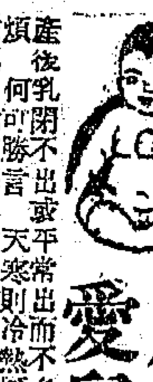

產後乳閉不出或平常出而不多者煩何可勝言天寒則冷熱堅滋之愛兒日就瘦弱百病蒸生或竟因育兒莫如母乳滋社緣本此旨食物不忌久服無害早叢中央衛風行已久乳閉乳少者服之普通護母體齒髮不落胎兒安全發育非他家僞類所能模仿者也有育兒每盒一元五角供服二星期本埠先施可向本社直接函購寄費加一

若用代乳粉或罐頭牛奶哺育其愛兒則營用之大腸手續之調劑尤非易易調劑如失其宜則傷害嬰孩之胃口易使此而夭折者可不危哉故小兒科專門醫師皆異口同聲說創製自來奶提倡母乳哺育不遠餘力此藥味名可口生試驗所化驗證明產婦科諸名醫資驗讀許之中外保一在產後服之即能大出而特出且此藥在產前服之可促進乳母健全強壯乳兒肥碩之責任者無宜服之●定價小盒六洋八角供服一近永安新新三大公司及各埠大藥房均有售詳細說明書及仿單總承索即當寄奉

產後無乳　奶水不足　乳質不良　乳母體弱　乳兒瘦弱　愛國愛兒　者注意

自來奶藥　總行　發行所　百靈藥社　上海六馬路中央大戲院東首

無敵牌唱片發音膠

本品出世未久，已得無上信譽，因其效用確當，絕非誇誕，不論何種牌號唱片，但除破碎劃損者外，任令滿面白花，走不動唱不出，以及沙沙作響，嗚嗚而停者，一經刷抹，立刻精神煥發，高唱入雲，最顯著的奇效，如梅蘭芳的俊襲人，程艷秋的文姬歸漢及碧玉簪，尙小雲的千金全德之嫁娶，言菊朋的迴龍閣，臥雲居士的徐母罵曹，中間有兩句唱不起來的缺點，用過發音膠以後，他就腔圓調穩，把絕好的韻味兒顯了出來，不由得點頭擊節，歎爲聞所未聞，你如不信，請試試瞧，上海先施公司永安公司中華書局亨得利鐘表行餘昌鐘表行及各大唱片公司均有售，每瓶定價六角，每打六元，批發每羅六十元，別無折佣，發行者家庭工業社及各支分社經理處

克烟斷瘾　萬爾靈

中央衛生試驗所化驗無毒
上海市衛生局特許發售

凡吸煙成瘾祗須服吾靈藥即可戒絕既不受絲毫之痛苦又無嗜藥成癖之弊每瓶一元五角一料九元外埠郵寄加費要二成

國濟藥行　上海愛多亞路三十八號
電話一七二二〇號

招請　外埠經理處　本埠推銷員　佣金回扣特別從豐

一得之言　秋水

女人們在鏡子上取得了對於伊自己的判斷。而男子們却在別的女子的眼中。取得了對於他自己的判斷。

▲假使世界上的男子。能把用在女人身上的一切精力和勇氣。用在事業方面。那末這世界上就可以增加了不少的大富翁和大人物了。

▲一個摩登的女子。在結婚的時候。決不會畏懼。因爲伊想結婚而不能得快活。那末離婚之後。至少可以嘗到一點愉快。

▲現代的青年。需要着一個愛他而不使他受束縛的女性。並不需要能熱烈地愛他而同時使他行動不便的妻子。

▲當一時男女同坐閑談。女的聽見了男的講了一個笑話。而笑得全身發抖時間很久時。他倆已有了結婚的可能。然而男的有時却還莫明其故。

▲受了愛情上的巨創時。智慧是一個膏藥。哲學是一種香油。時間是一服止痛劑。三物既備。創痛若失。

▲在三十五歲以前的男子。想起了婚姻。大半會發抖。好像一隻狗看見了繩子一樣。

▲深深地熱熱地墮入於情網時。享受快樂的容量。就比例地增加。然而享受快樂的機會。就此也比例地減少。

▲全世界的女子們。假使你想阻止你的丈夫在外面游蕩而樂不思家時。你就會大大的失望。因爲這種事故是沒法挽救的。除非是時間，幸運，死亡，離婚，和忍耐。

▲普通的男子對於女子心理的變化。很不易瞭解。這好比我們對於無線電報一樣的莫明其構。

◉海船客話　陳伯英

有友人沈君。新自海外歸來。所乘爲大來輪船公司之格蘭總統號。相晤後。寒暄既罷。因問泰西各國。亦有異聞饜我耳否。友曰。事固甚多。今且先言此船。此船之主人爲勞勃大來氏。美國人也。本以種番薯爲業。無他產。但有山二座。悉種番薯。既成熟。則售之他省。其後產額日廣。行銷亦逾遠。乃雇輪船運載。時僅有政府所辦之輪船公司。徵取水脚奇昂。且不時增加之。氏年終結算。獲利甚薄。知己所辛勤者。徒爲輪船公司作嫁耳。乃謀抵制之法。售其山一座。以其資造一輪船。輪運番薯之外。兼攬載客貨。收費較政府所辦之公司爲廉。人爭趨之。有應接不暇之概。乃更售其一山。益以所得之利。造一較大之輪船。專門經營航業。不復爲番薯商矣。數年後。有盈餘。則增造輪船。迨乎今日。則世界之商埠。莫不有其分公司之設立。又設世界班輪。以環地球一周爲程。每一商埠。於每一星期中。必有一輪行駛。其船隻之多可想矣。故今日之大來。實爲航業中之巨擘焉。

記梨雲簃　志政

梨雲簃者。招商局營業科長李雲良及其夫人孟韞佳女士之新居也。簃在福煦路之成和邨。畫樓一角。精雅絕倫。廳堂佈置。尤具美思。壁間除鑣黼雙影外。尙有李君歷年致身社會所獲得之榮譽。與夫新婚時各要人所投贈之卷册。零縑寸錦。彌足珍貴。三樓設書室。室適位名園中。三面皆窗。柳絲覆之。玲瓏相望。輝映溢目。中多藏書。有梨雲簃銘及伉儷唱和詩。淸雅可誦。主人宦勤黨國。夫人盡瘁教育。公餘退休。顧弄稚子。愉快空氣。瀰漫四座。客之見者。無不譽爲眞美善之模範家庭云。

◉慶祝聲中之餘瀋　王梅璇

雙十慶辰瘦鵑折柬招邀。宴於鵑巢。（按鵑巢即瘦鵑寄廬）座客有自歐西各國游歷初歸者。備言友邦種種。足資考鏡。今已由此君按日分記於本談左方。不復拾牙慧。（按此君即汪亞塵先生）下午三時宴罷。驅車過大世界。遊回百梅亭小憩。忽得一喜柬。上署國歷十月十三日下午四時茶點候教。下署結婚人何頌淸李漱秋同訂。而於頌淸之下。註遠甫次子四字。此蓋四十年前蘇城會文之社友也。爰於昨日邀約往賀。所見所聞。有足爲雙十之麈作餘瀋者。誌之如左。

▲雙十雙十　何氏就居城內舊道前街附近。屋舍尙軒敞。中堂之中。高懸錦軸壽書雙十二字煥泥金。一客西裝而革履。對衆笑曰。惜哉。婚期已後於國慶三日。別一客莊容對曰。不然。一年之中。固僅有一雙十。而國民熱忱。固無日不有雙十兩字嵌在心頭也。須臾。國樂聲中。證婚人致訓詞後。反身指錦軸示來賓曰。諸君乎。亦知雙十雙十之微旨乎。漱秋女士芳年按之國曆。爲準確之二十歲。而頌淸君與女士戀愛之初基。實始於雙方十歲時也。故重言以申明之。衆賓者鼓掌。而適間互發意見之二客。尤爽然而若失。

▲見仁見智　何氏婚禮。僅以茶點供客。客不嫌其簡易。兩新人出。向賓席致敬。證婚人問坐中衆賓。請各言民國以來。雙十節中之歡樂事。衆皆紛陳。俱富有愛國思想。一女賓起立報告。民十二雙十節從吾夫在巴黎。夫與彼都舞女某發生戀愛。我取開放主義。夫因之益相敬愛。坐客哄笑。余則默憶鵑巢之宴。閨亞塵伉儷一雙兩好。爲外人所欽慕。豈可與此同日語。而同一雙十。兩新人與此女賓亦有見仁見智之感矣。附錄之。以爲泚筆之餘瀋。

◉記偷鞋鼠　淺笑

吾邑有無賴李某。故世家子。以嗜博如命。盡罄其產。退而與流氓乞丐爲伍。得精胠篋術。竊竊鞋。尤喜竊女性所御之高跟鞋。其竊鞋之術。神妙莫測。水滸傳中之時遷白勝。殆亦不過如此。邑人因其肖鼠。呼之爲偷鞋鼠云。

偷鞋鼠除廢曆初一月半外。日必偷鞋十餘雙。藏邑廟門前棋杆上之大斗中。人者不知。每閱十日。將所竊各式布鞋皮鞋。一一審視。敝破者。陳舊者。有臭氣者。悉投廟東糞坑中。其完整無恙。而色采如新者。則用紙包裹。赴城出售。今春四月中。狂風大作。廟前棋杆。忽焉折斷。斗墮地粉碎。鞋亦紛紛落下。如蛺蝶飛舞。邑人蜂擁往觀。始悉此斗爲偷鞋鼠之藏鞋所。歎爲異想天開。嘖嘖稱奇。而偷鞋鼠因贓物敗露。係遭天妒。於是遷地爲良。另覓神秘之窟。爲其藏鞋所矣。

前月。某小學校長顧君。與沈女士結婚。沈爲富紳女公子。愛修飾。衣服入時。窮極奢華。一鞋之微。輒耗至十餘金。以故最爲偷鞋鼠所垂涎。一年之中。失鞋者屢。雖善爲保藏。嚴爲戒備。終不獲效。迨新婚之夜。恐鏤金革履。再告失蹤。乃倩伴房抱鞋匣而眠。着意維護。至天明時。伴房一覺醒來。視懷中鞋匣。依然如故。欣然報告新娘曰。小姐洪福。老番偷鞋鼠徒勞往返。無所施其技矣。新娘聞言。私自欣幸。解繩啓蓋。擬即穿用。詎匣中物已非廬山眞面目。乃一長僅三寸之弓鞋。似老媼蹩物。而破敝不堪。沈女士覩狀。呆若木雞。此懷匣而眠負有護鞋使命之伴房。則驚悸幾無人色矣。

又舍親周女士。亦曾一度失鞋。竟珠還合浦。事頗有趣。茲記之如下。女士因事赴城。見一小肆中。陳革履無數。標明特別大廉價。照碼對折。乃費番佛三尊。購得一雙。鞋頗精緻。女士深寶之。返里後未滿旬日。又遭偷鞋鼠之覬覦。宣告失蹤。方惋惜不置。而僅越一夜。鞋忽發現於馬桶蓋上。鞋中附有一條。上書「此爲我手中經過物。是從某店購來耶」二語。後女士調查。此鞋果係贓貨。本爲同學錢女士所有。於去歲失竊云。

研究道學之要書

道學指南　攖寧主人著　一册三角　郵費七分

靜坐法精義　一册四角　郵費八分半

道藏續編　國學書目提要函索　郵費二分

第一集　守一子重刊　是書所收太一金華宗旨　東華正脈皇極闔闢證道仙經　尹眞人寥陽殿問答編　泄天機　古法養生十三則闡微　上品丹法節次　呂祖天仙心傳　天仙道程寶則　泥丸李祖師女宗雙修寶筏　金丹四百字註釋等　皆道家精要之秘笈　天仙不傳之心法　外間傳本絕少　每部四冊洋三元　郵費一角三分半　樣本函索附郵一分

道藏精華錄百種　守一子編　是書共分十集　每集十種　上自三洞妙典　下迨南北兩宗　以及諸眞之著述　諸子之疏解　有美畢臻　無奧不備　此所謂提其要　鉤其玄　探滄海而得珠　排泥沙而出璞者也　每部十二册洋十元　郵費三角四分半　樣本函索附郵一分

老子道德經箋註　永嘉符璋曰　此書以一字詮道　以玄關丹田谷神玄牝詮一　又以回光返照凝人禪定亦子眞人化身詮守一抱一　證以本經　又證以佛經　頭頭是道　全經一貫　洵本義也　亦正義也　復屏去方士附會之言　庶幾並老子黃帝　竊謂注家雖多　而未簡易賅通　以老注老　不以我注老者　必歸之此編矣　何寶如之　每册一元　郵費一角一分

總發行所　上海梅白格路一二一號　醫學書局

◉意大利美術考察記（五）　汪亞塵

喬督生於一二六六。死於一三三七。他是文藝復興初期大畫家谷伐宜Giovanni弟子。他師生倆。是文藝復興的先鋒。喬督幼時。本是一個牧羊童。一日喬督在石壁上畫了一隻羊。爲谷伐宜所賞識。因而師事之。後成一代大家。在這教堂中。大半是喬督的宗教壁畫。基督教傳說的解釋者。所以他的畫面。都偏於形式的描寫。手法稍滯。遠近法亦不完全。但他所描寫人物的純潔。却勝於後來盛期的諸名作。

谷伐宜的繪畫。傳世者甚少。在這個教堂內有他手製的磁土浮雕數件。意大利文藝復興初期。有一種磁土浮雕。至今在美術史特筆記載。因當時在磁土浮雕上有驚人的絕技。谷伐宜即發明磁土浮雕最早的一人。看過了喬督的壁畫。再入克洛司教堂。堂之正廳兩傍。有意大利歷來名人之墳墓十餘處。其中爲余所特別注意者有二墓。一是文豪但丁。Dante　一是大藝術家米葛朗極羅。Michlangelo

（六）瑪爾谷Marco教堂此堂內壁畫甚多。其中有一幅「天使下降」圖。是文藝復興初期大畫家恩齋力克的手筆。此畫在教堂二樓走廊之踏上。

恩齋力克Angelico是宗教的信徒。善描禍福報應。頗負盛名於當時。畫法在畫中極稱雄健。色彩亦富麗。寺內大壁畫之外。尙有耶穌事蹟圖。每圖陳列一小間。計十餘間。對面一排同樣的小室中。亦有十數室。是塞伏納羅拉Savonarola的壁畫。塞伏納羅拉。是恩齋力克以後的大畫家。也是宗教徒。手法略同。描寫耶穌叙事圖。極有聲望。他的題材。都偏於事實的說明。

心上溫馨（二九六）　包天笑

第十四回　翠竹淚斑伊人腸斷　紅蓮香褪有女魂離

雌老虎是一向留心在偵察的。老爺和馬車夫。都在伊察看之中。根生倒也從來不曾露出破綻。今天爲了大太太三個字。却被伊捉住了。那時是出於不防備。一時無可騰挪。只是支吾着。這位太太。在家裏好似一位女法官般。經不得伊幾句話盤駁。便使罪人心膽驚慌。可是伊知道今天問急了。反而不好。使對面有所防範。便也不再問下去。過了兩三天後。老爺眞正出門到杭州去了。太太便喚了根生進去。和言悅色的給他說道。你前天喚我大太太。當時問你。你不肯說。可是現在我已經知道了。我是大太太。原來還有一位姨太太在那裏。那是這位太太的老公事。凡是審訊不肯招承的犯人。都是用一種虛冒文章。或是傍敲側擊。自然而然的口供來了。根生被伊這樣的一虛冒。心裏就慌了。伊說的是姨太太。上海人姨與二字相近。誤聽伊說的二太太。便急辯道。沒有什麼二太太。般太太笑道。不但二太太。還有三太太咧。根生道。三太太的確沒有。太太道。那末二太太是有的了。根生道。這個。。。這個。。。太太道。你不要這個那個。老爺完全都告訴我了。我又不是不許老爺討姨太太。就是恨他討了姨太太。却瞞三瞞四。不肯告訴我。一個男人家。三妻四妾。只要討得起。有什麼要緊。現在瞞了我。顯見得我是不賢惠了。所以我已經給老爺說通了。既然討了人。何必住在外面。在大公館裏熱鬧一點不好。何必要在外面借小公館。晚上也不必弄到深更半夜回來了。就是你們也可以早點睡。省力一點。根生想。我們的老爺千叮萬囑。不許我在家裏告訴隨便什麼人。他討姨太太以及借小房子的事。尤其是大太太面前。不許洩半個字兒怎麼自己先去告訴伊呢。伊是出名的雌老虎呢。我想伊是在老爺面前。總是用着一種冒或是騙功。把老爺的話冒出來騙出來了。我們的這位老爺。眞是一個忠厚老實人。只怕從此二太太要吃苦頭咧。既是老爺自己已經說了。我又何必再給他隱瞞呢。他這樣的一想。不想正中了這位太太之計。古人所說的。我雖不殺伯仁。伯仁由我而死。這位二太太的性命。便斷送在根生這個思想中了。正是

妒狂夜雨摧花朵。漏洩春光有柳條。

未知後事如何。且聽下回分解。

防特乾電池之特種能力

防特乾電池、具有特種能力、在不用時、能自保藏電力、故最合引火及無線電上之應用、

BOND

（六）

各處電料店均有出售

美國防特電氣公司製造

鴻章紡織染廠零布廉售廣告

本廠所製各貨如嗶嘰直貢呢線呢府綢花紗漂布細斜等各種零布茲擇於國曆十月十一日（即舊曆八月二十日）起至十一月十一日（即舊曆九月念一日）爲止特別削價廉售一個月藉酬歷屆惠顧諸君雅意賜顧者請移玉麥根路五十三號廠內零售部　廠外並無分設　尚乞注意爲幸此啟　廠址麥根路五十五號　電話三二八三四　8045乙

挖泥起重運輸

永固牌柴油引擎

現已大批到滬　若用以挖泥起重運輸等　均甚適宜　因其起動甚大　機件須配者甚少　即無經驗者開之　亦不致損壞

商標

上海孔士洋行經理　機器部設四川路二九號　樣子間設圓明園路一號

絲帶牌牙膏

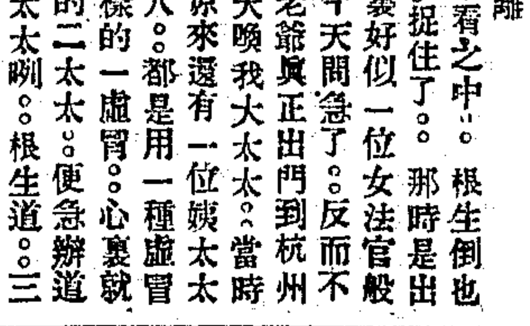

珂路搿絲帶牌牙膏，長于潔齒，早爲著名牙醫所一致公認，故凡善于衛生者，莫不重視其齒牙，有患則請治于牙醫，求潔則端賴于珂路搿絲帶牌牙膏，

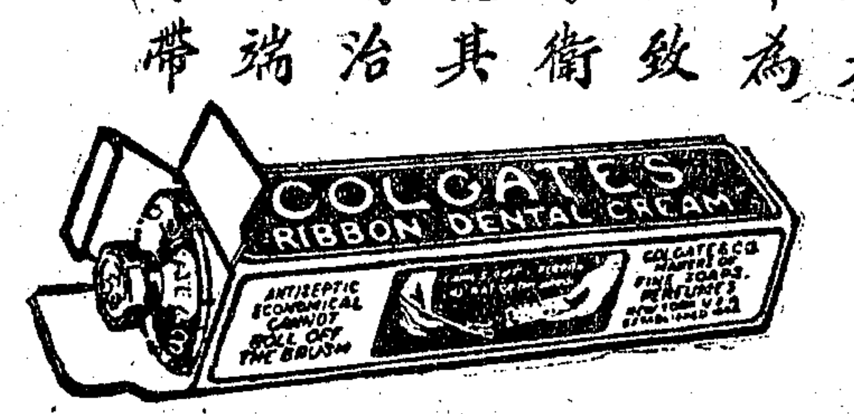

廣東路三號

美商上海棕欖公司謹啟

各處百貨店藥房均有出售

商業新聞

金融　金市漲勢强烈

▲人心激昂按步前進

昨日標金忽呈高峯、漲風激烈、銳利異常、竟已越出七十兩大關、實緣大戶抵空、而掉期關係、茲被有力多方强制拉高、人心激昂、甚至求者孔殷、供者稀少、匯票隨亦趨緊、而金價竟有十兩之參差「步伐整齊、拾級而上、祇計一兩零之迴旋、自早間即稍上漲、海外銀市雖升、不以爲動、良以匯兌回漲故也、惟物品等稍賣、似形平軟、往後餘大志豐永元茂永永豐等買氣遞恒、一路前進、大有飛騰翔翱之象、猛漲十兩之譜、計達七十兩有零、惟恒興生大成豐永等則有賣出也、而外匯反已改縮半檔、現貨赤條計遞增十八兩半、迨後市因値週六、向例休假、而大條銀今天應看低落焉

▲半日市面高漲九兩　十二月份標金於早開盤略加一錢、計五百六十一兩八錢、(毛盤做過二兩前後)銀條回長十六分之一、銀價不動、日美已加十六分之一、歐市平呆、故同業意向尙疲、嗣後互有一兩餘起仆、由二兩二錢跌至六十兩零八錢、此時義豐永及益頭等售出也、旋忽買方活動、且三井做過現大連一兩二錢五分五、遂又加至二兩五六錢、當即回落七八錢、惟無過於斬眸、殆先令揭佈掛牌勿動、時爲六十二兩一二錢、內部亦平、華比與中興互做十一月花旗三十九元六二五、移時修遜數錢、九點三刻爲一兩八錢、轉瞬春源永元亨及益頭等相繼購買、乃價逐步進展、匯市亦堅、匯豐出上海進本月花旗三十九元六二五、大英與華比對做十一月英金一七五六二五、至十點半漲爲六十四兩零、惟時有數錢上落、而十二月先令華比三井售出一七半、入後餘大元茂永太亨源等跟進、繼續跳起三兩、十一點半光景爲六十七兩左右、時有八九錢盤頭、計七兩三錢至六兩四五錢「圻時滙豐掛牌忽已改縮、計英金一二五、美金二角五、日金加七五、更由永豐太康潤源成奮勇追進、竟已穿出七十兩大關、至十二月英金價續一七三七五、本月份一七三二五、市氣鋒芒無比、大有直到九將之概、殆十一點五十分計達七十兩零四錢、檯面上散戶脫手、遂爲六十九兩四五錢、但求者不倦、復已出關、迨正午收盤爲七十兩零六錢、比較前天計激漲八兩九錢、十二點後續又做大數錢、計爲七十一兩四五錢、套頭賣出、遂爾削落一兩餘、結果重又拉至七十兩有零

▲結價撳小四十三兩　查半天中最大價七十兩零六錢、最小價六十兩零八錢、(係照掛牌比之)揭價初爲六百十兩零二錢、計撳四十八兩至四十三四兩、嗣因掛牌日金改大七五、故改至六百十三兩八錢、計撳四十三四兩、登賬十月八十四兩、十一月八十兩、十二月七十一兩、補水八十四兩、物品收市七十兩零三錢、

▲求方衆多遠超供方　同行中進出交易、大都求過於供、而空頭乏人敢做、計餘大補空、陸續追進二千餘條、志豐永・大德成・天裕永・昌升永・元興永・元成永・福餘・春源永・源成等均是買進、恒興・生大・太興・成豐永及散戶等皆有售出、物品套頭及元茂永・永豐・大康潤・元亨等出而復進、同太昌亦購一千餘條、順利・萬興等大致出入平衡、其他各號出納不一、大連帮約共一千四五百條扯平、廣帮售出一千餘條、

◉外匯呈緊張之象

昨逢週六、外匯僅以上午半天市況、海外銀市微長　但市況平呆、而匯兌均見上升、本埠匯豐掛牌、自晨初概無變化、殆十一點半忽已改縮半檔、計英金一二五、現爲一先令七辨士二五、美金二五、計三十九元、印度縮七五、計一百零七羅比七五、法郞縮七五、計九百九十三元、和利縮半元、計九十六盾半、坡匯加一兩、計一百四十五兩二五、日金加七五、計一兩二錢七分二五「香港未更、計八十二兩、至於內盤英美日三匯初平嗣緊、蓋以標金晨間略漲、旋後鋒俏、漲風銳利、殆有大戶抵空、聽出七十兩大關、於是匯票隨之緊張、迨結果比較十七日計英金縮一八七五、美金縮二五、日金漲一分、華商金業中曾向扒結、計英金成交十餘萬鎊、行如華比三井台灣大英麥加利等均有賣出、又各銀行互做數萬鎊、又對做美金二三十萬元、惟華商方面交易稀少、而日金僅以數十萬元進出、三井售出、台灣則進、至匯市雖轉挺秀、然不若金市之鋒俏、故套頭得以相宜耳、若出口貨發動、乃匯市尙有一度緊昵焉、

▲英匯　內盤自晨至午、計有一八七五迴旋、交易尙屬活絡、自早市開盤平平之局、十十一月出價一先令七辨士半、買價五六二五、十二月出價五六二五、正月六二五、買價六八七五、交易不暢、以後金市益漲、始有成交、大英與華比對做十一月一萬鎊、價五六二五、麥行與正金對做本月一萬鎊、價七辨士半、十一點後華比三井台灣出十二月三四萬、價七辨士半、迨午收尤昂、十十一月出價七辨士三一二五、十二月三七五、正月四三七五、買價照加零六二五、

▲美匯　內盤計有一二五升降、自上午十十一月出價[illegible]三十九元七五、買價照加一二五、華比與中興對做十一月五萬元、美豐亦售與中興五萬元、同爲九十三元六二五、上海與中行對做五萬元、三十九元六八七五、三做出十二月八萬五千元、價六八七五、乃金價以在六十三兩餘、嗣後匯豐與上海對做本月五萬元　三十九元五六二五、十一點以後上海復已售出本月十萬元、價三十九元三七五、係三井正金吸進也、金價超出七十兩關口、午收十十一月出價三十九元二五、十二月三七五、正月三十九元五、

▲東匯　內盤計有七五差次、交易不盛、早市開盤十月份出價約計一兩二錢六分、十一月一兩二錢五分七五、十二月一兩二錢五分二五、正月一兩二錢四分七五、買價照減半分、三井於早晨賣現大連十萬元、價一兩二錢五分五、又出現東洋十萬元、價一兩二錢五分二五、台灣進現大連五萬元、一兩二錢五分三七五、金價以在六十一兩有餘、旋後鮮有成交、惟價因隨金市而漲、殆午收十月出價一兩二錢六分七五、買價一兩二錢六分二五、十一月出價一兩二錢六分五、十二月一兩二錢六分、正月一兩二錢五分五、買價一兩二錢五分、而掉期離開二五、遠期每月須差半分云、

◉英銀回長美銀平定

昨據倫敦電訊、大條銀復轉回長、計近遠期均微長零六二五(二五)同爲十六辨士七七七五、(合英金爲一先令七辨士八二五)脚地中國先入後出、交易不旺、市面平平、收市後市況帶呆、又接紐約電訊、美銀價仍爲三角六分二五、英對美加上另三一二五、爲四元八角五分三二份之三一、美對英、仍爲四元八角六分、美日回升零六二五、爲四十九元六二五、日英仍計一先令零三二份之十七、英滬先令仍爲先令七辨士七五、孟買無市云、

又當日上午十一點鐘及午時十一點五十分電通社來、始終未更、計近期日美出入價仍爲四十九元五六二五至六二五、日英出入價計一先令零三二份之十五至二二份之十七、遠期日美出入價仍爲四十九元三七五至半、日英出入價仍計二先令零三二份之十三至四三七五、下午因逢週六無市云、

◉週末厘市盤旋

▲市塲概況　昨値星期六、銀行下午假期不做營業　故將一應收解例有之情形、半屬時間關係而擱置、遂使形勢慘淡、惟市塲交易依然如舊　厘價軒輊不定、趨於盤旋地位、銀根又復遜下、但需要形勢確已臻於忙碌時期矣、蓋本屆到期欵孔多、一切疏理、固逾於常度故耳、

▲匯拆價格　(洋厘)早市厘價爲七錢二分六厘、較前日早市則同、午市又昂六毫二忽半、爲七錢二分六厘六毫二忽半、形勢乍上午落、無甚變動、(銀拆)早午兩市統爲六分、銀根基礎又緊、劃頭逐始終無加水、銀行掛牌亦無市價、

▲輔幣市情　江南小洋早市爲六錢四分四厘、較前日又跌一厘　午市因無交易、市價遂無變更、廣東小洋早市爲六錢三分六厘、午市爲六錢三分六厘七毫半、結果較昂七毫半、做出交易江角早市一千五百角、午市無交易、廣角早市十二萬角、午市九萬角、銅元又弱一千、爲三百九十一千文

▲銀洋進出　(銀欵)昨日銀行收解殊乏、多數交易以下午休業不及受理、華商收解票欵一百四十餘萬、外商收解票欵一百餘萬、各種貨匯稅什諸欵收解七百餘萬　特欵一百餘萬、進倉三十萬、出倉四十萬、日商銀行收解各欵二百七十餘萬、出倉三十萬、錢莊銀公單收解三千八百餘萬、劃頭欵收解三百七十餘萬、各路匯欵收解九十餘萬　收現三四十萬、(洋欵)匯劃票欵早市做出一百四十一萬、午市做出九十五萬二千、鈔票早市二萬、午市六萬、塲外鈔票早市十八萬五千、午市九萬三千、新幣早市十四萬、午市五萬、銀行交易早市互市五十萬、午市互市六十萬、各銀行洋戶往來收解一百二十餘萬、鈔票進出一百五六十萬、錢莊洋公單收解三百八十餘萬、洋劃頭欵收解一百三十餘萬　拆借洋欵一百四十餘萬、客路來源杭州二十四萬、各埠三十餘萬、共計一百餘萬、小同行交易五十餘萬、

◉長期交易續誌

此屆長期放欵、新交易之不敢冒然放做、情形曾誌前報、但上半年四月間放出之欵此次到期而須轉賬者、實繁有徒、即欲收歸、恐於事理所難能、不獲已而仍轉賬者、昨日尙屬不少、除日前已做開者、昨又有威海衛帮及營口帮等做出二三百萬、息價爲十兩及十兩〇二錢半、又天津帮及大連帮亦有少數交易、息價自九兩七錢半起至十兩〇五錢爲止、至本街雜帮交易價格巨細不等　不能依據爲標準、故不贅錄、其他各方面之新交易及轉賬雖有成議　而息價尙未決定、據業中人云、明日(二十日)大比期應有到期之存放長期欵、厥數亦巨、估計不下六七百萬、尙無相當成議　逆料都半在轉賬之例云、

證券　一九關稅忽跌一元

▲他債先漲後疲趨勢仍極穩和

昨日本埠證券市塲、各公債市況、現貨交易仍淸、僅成交一萬零一百元、期市上午亦甚寥落、實買人氣依然不振　兩盤間祇開出一百七十餘萬、但下午市面忽略呈生動、各方進出、較前爲旺、成交遂五百數十萬、合計七百十餘萬元、中裁兵佔二百四十餘萬、一九關稅一百九十萬、編遣約一百二十萬　惟其他各債、仍鮮生氣、至各債價之趨勢、上午以成交稀少、求供無爭、[illegible]比前日雖見大致略堅、上落依然甚微、下午一九關稅忽爲大戶頗有售出、其價逐步跌頹勁、前後市計有一元餘變動、較前日近期小九角半、下月期下降達一元二角、但其他各債則漲跌變動、較前日仍互有漲落、爲數祇在二三角左右、

債別	前開	後收	較前日	成交數
整六十	六六·三五	六六·三〇	漲〇·一〇	三五,〇〇〇
整六十一	六六·一〇	……	不動	二〇,〇〇〇
七年十	……	八二·〇〇	漲〇·四〇	一,〇〇〇
七年十一	……	八二·三〇	跌〇·四〇	一〇,〇〇〇
善後現	……	九一·三〇	不動	三,〇〇〇
善後十	九二·三〇	九二·三〇	跌〇·一五	一,一〇〇
善後十一	九三·〇〇	九二·九〇	跌〇·一〇	八五,〇〇〇
續捲十	五七·三〇	五七·四〇	不動	一五,〇〇〇
關稅十	五九·三〇	五九·一五	漲〇·一五	一九〇,〇〇〇
關稅十一	五七·八五	五七·五〇	漲〇·一五	四三〇,〇〇〇
編遣現	……	五七·一〇	漲〇·一〇	三,〇〇〇
編遣十	五七·四〇	五七·〇〇	跌〇·三〇	五五〇,〇〇〇
編遣十一	五六·五五	五六·〇〇	跌〇·四〇	六四〇,〇〇〇
裁兵現	……	六五·七〇	漲〇·一〇	一,〇〇〇
裁兵十	六五·七〇	六五·三五	跌〇·二五	八四五,〇〇〇
裁兵十一	六六·三〇	六六·〇〇	跌〇·三〇	一,五五〇,〇〇〇
金融十	……	三三·〇〇	不動	五,〇〇〇
九六十	一五·九〇	一六·三〇	漲〇·三〇	一四五,〇〇〇
九六十一	一六·四〇	一六·四〇	漲〇·一〇	一八五,〇〇〇
一九捲現	七四·三〇	……	不動	三,〇〇〇
一九捲十	七六·〇〇	七六·〇〇	不動	三〇〇,〇〇〇
一九捲十一	七四·三五	七四·一五	跌〇·一五	一五〇,〇〇〇
一九關十	七〇·〇〇	六九·〇〇	跌〇·九五	四五五,〇〇〇
一九關十一	六八·九〇	六七·一〇	跌一·三〇	一,四六〇,〇〇〇

紗花　晨低晚高的紗市

▲大勢仍然無生色　紗市晨跌午回、但大勢情形依然不振、然廠商購進不放、故市氣較爲堅挺、今則川帮有十支紅魁星一千五百包、致人心愈緊、但日商因底貨漸增加、現需不暢、拋賣做空之念殊深、照世界狀況論之、前途仍無積極之漲風也、不過廠商以購進印棉原料不少、以血本關係、不得不維持也、

▲黯淡的人標　人標前市開盤、以外棉依然暗淡無神、人氣散漫、各月跌二三錢、二三盤又跌、結果各跌三四九錢、午後聞川帮現紗交易略動、散戶扒空、市氣稍漲三四七錢、全日成交統計一萬八千四百包、查賣出長豐一千一百五十包、大昌成一千一百五十包、天隆一千九百五十包、其餘四五百包、買進永豐一千包　義餘一千八百五十包　愼裕九百包、公泰六百五十包、其他五六百包、茲將人標收盤價錄左、

人標價	漲跌	存賬數	收盤價	漲跌	存賬數
十月 一五〇·〇	跌二	三〇,三五〇	一月 一五九·五	漲三	三八,六〇〇
十一月 一四九·六	……	三七,八五〇	二月 一五九·五	……	三一,〇〇〇
十二月 一四九·四	漲三	四一,一〇〇	三月 一五九·七	……	一四,一五〇

▲活潑的現銷　現紗銷路較佳、查全日各帮買去統計一千九百三十五包、同行中進二百七十包、行情平疲、客帮中四川進一千五百包、內地進一百六十五包、廣東進五十包、汕頭進五十包、紗市進五十包、雜帮進一百二十包云、

◉棉市稍轉平穩

棉市略平、但大勢情形依然不佳、美棉趨勢仍衰、市上現棉銷路杜絕、據南北市花行友云、本埠門莊口昔日鄉農瞭持不賣、現看勢不佳、均顯脫售、然花行拒絕不購、以各廠毫無胃量、各花行祇得停收、此種景象、爲歷年所罕見、湖北沙市花價趨跌、前日土匪覇居、白色花一包、(計一百八十斤)折稅二元、現以軍事安靖、軍隊退回、土匪逃散、每包二元之稅、可以取消、花商成本減輕、而鄉間抵漢之貨、日漸擁旺、再較一星期、來源可踴躍、故日商東棉洋行午後在正三個月大批拋出五千擔、須看三十兩進關矣、

▲漢標回高錢半　漢標前市開盤、以外棉平疲、惟有一部份抵補、略漲一錢、二盤驟跌、三四盤又回漲、結漲五分至一錢半、午後市氣稍軟、以日商拋出而鬆、各漲五分、全日成交統計五萬八千八百擔、查賣出梅記四千八百擔、利昌三千擔、達記二千八百擔、大昌成四千二百擔、其餘一千二八百擔、買進餘昶三千六百擔、益成二千擔、天成二千一百擔、天昌一千七百擔、恒德二千四百擔、其餘一千二三百擔、茲將收盤價錄左

漢標收盤　漲跌　存賬數

[illegible]

▲外棉又大批做開　現棉生意寥寂、外棉又有大批做開、來源姚花二千四百包、通花四百包云、

魯米特林美金一角零九厘、永安進三千件云、

通花　三三·〇〇　客帮中進　三〇〇包　現貨棧交

姚花　三〇·六至·八　客帮中進　二〇〇包　現貨棧交

◉海外花紗市仍衰弱

▲美棉仍有售出　昨日美棉市況平靜無特色、先因恐懼霜降而堅、後因華爾街售出回軟、計期貨漲跌一至四磅音、現貨跌五點、埃及棉現貨跌十五點、英棉期貨漲五點、印棉停市、原電錄左、(十七日電)

美棉		比上日	合申規	英棉		比上日	合申規
十	一〇一六	平	三四·三〇	十	[illegible]	跌八	[illegible]
十二	一〇三三	漲一	[illegible]	一	[illegible]	八	[illegible]
一	一〇四五	跌一	[illegible]	二	[illegible]	八	[illegible]
三	一〇六三	三	[illegible]	三	[illegible]	現	[illegible]
五	一〇八六	[illegible]	[illegible]	五	[illegible]	埃及	[illegible]
七	一一〇六	[illegible]	[illegible]				
現	一〇一〇	平	[illegible]				

又大阪三品期棉市價、照錄如下、

[illegible]

▲日期紗參差　昨大阪三品期紗市價、照錄如下、

[illegible]

◉本埠週末各棧存棉調查

▲中華棉業聯合會報告

種類	本週	上週	增	減
陝西花	[illegible]	[illegible]		[illegible]
美國花	[illegible]	[illegible]		[illegible]
捲簡花	[illegible]	[illegible]		[illegible]
印度花	[illegible]	[illegible]		[illegible]
木架花	[illegible]	[illegible]		[illegible]
青島花	[illegible]	[illegible]		[illegible]
通州花	[illegible]	[illegible]		[illegible]
火機花	[illegible]	[illegible]		[illegible]
太倉花	[illegible]	[illegible]		[illegible]
下沙花	一,〇〇〇件	二,〇〇〇件		一,〇〇〇件
九江花	[illegible]	[illegible]		[illegible]
天津花	[illegible]	[illegible]		[illegible]
安慶花	[illegible]	[illegible]		[illegible]
餘姚花	[illegible]	[illegible]		[illegible]
黃花	一,三〇〇包	一,三〇〇件		[illegible]

◉九底本埠存紗趨減

九月底本埠各廠及紗布倉庫存紗計十一萬三千八百十九包、比八月減少一萬八千三百〇五包、內華廠紗十萬〇五千八百五十四包、比上月減一萬七千四百二十五包、日廠紗七千九百六十五包、比減七百八十包、

糧食　河下米市跌風益熾

▲閘北　昨各帮到源五十號左右、市銷更爲呆木、常帮新粳高貨在晨初曾開十五元七角、旋至午間降至十五元五角、較前日計跌五角之鉅、而普通粳竟狂小七八角之鉅、次者祇開十三元關口、回風之烈、誠所罕見、薄稻貨稀高定、次跌兩角、羊秈杜秈市盤行將並駕而馳、行情各跌四角、羊秈高貨大盤祇開十一元一角矣、埠尖市軟三角、賣氣沉寂、價開十一元零、客尖來源不絕、消化呆而少交　回小一兩角、眞眞特頂貨尙在十元左右耳、白元市況告平、暫鮮榮辱、

▲滬南　昨日河到二三十號、本街銷場清淡、常錫新粳逐步狂跌半元之多、特高開十五元三角、交易極微、蘇同帮白粳回風頹瀉、高貨跌三角、中關小四角許、大盤開十四元之窰、種白稻等銷化雖不開展、然因到頭不旺、故祇回落角許、羊秈仍然呆木　去胃在目下殊難把握、杜尖雖有零消、問津然屬有限、故街消不化、價仍再跌三角、高杜尖勉開十一元半、常帮變元店方胃口尙可、價高尙開十五元半、陰元情勢平庸、頂貨十四元、

◉洋米仍有北方銷化

昨日洋米仍有北洋帮購裝、市面乃居定局、計售開一號西貢米七百包、價仍開十二元半、客秈則存到兩足、兼被船貨湧到影響、市面續趨下游、雖有南洋帮閩粵各客問津、行情仍小一角以上、計開出江西機早一千包、價十元零二角半、十元九元半不等、又機元二百五十包、價十四元六角半至十四元七角、其他各米均無交易、惟南京米及皖省糙米均有續到、湘米等雖不見乏到、後形終看疲軟耳、

◉粉麥市近俏遠平

▲粉市　上午開盤後、因洋麥報價略好、「人心曾一度振奮、較前日收價、好起近分、以後各盤、則已呈近堅遠疲之象、因本月份之標準、雖已隨環境而低落、但各廠現貨、則仍須三錢左右、故一部份之廠家、已從事收進、致市氣已轉佳象、遠期各月份因內地客戶多頭、不顧行情紛紛反賣、故市面依然不振、結果本月份較前日好二厘半、十一月份小二厘半、十二月份小五厘、正月份小一分、二三月份小一分二厘半云、

▲麥市　上下午開盤後、各月份市面、呈近堅遠疲之象、本月份因已近交割、多頭方面、驟於市上現貨、中次居多、用以交割、多不合格、故人心遂呈穩定、至遠期各月份、雖洋麥報好三四角、但一般人因已無關係可言、仍一致暢出、蓋空頭所持者、以洋麥已有立成、對於本麥、當然不能站住、所以市面依然小落、結果本月份較前日反好二分、十一月份小三分、十二月份小四分、正二月份小五分、三月份小七分、現麥市況、高貨未開、祇開普通鎮江麥六百包價三兩九錢云、

糖市　日糖續開三萬包

昨日糖市產區電訊、古巴現糖價仍一·三四三七五、紐約期糖十二月份價一·三四、比較前電回跌一分、明年度三月份一·四三、比跌三分、五月價仍八二二五、期糖十一月份八·〇〇、亦無升降、十二月份價八·〇〇、比前回升一二五、公會市場劃盤、因值週六、交易均見沉寂、荷糖二十四號粗砂白新貨成交價爲七兩八錢半、新到禾九號、要手亦靜、八號荷赤六兩三錢、市尙堅穩、日糖N嘜喊七兩七錢八錢半、J嘜八兩一錢、均少開、YT嘜七兩七錢、SH嘜七兩六八錢半、YP嘜[illegible]兩、市亦不奇、日糖賬盤續有開出、明治糖開價日金四元五角半、額計二萬包、明華糖價日金五元七角半、額計一萬包、均係十二月份交貨、比之前盤提升五分、而需要甚旺、市氣頗俏、荷糖拋貨有祥茂洋行售開下月份中旬到貨二十四號粗砂白三千袋、價荷幣五元八角半、市亦頗爲堅秀云、

南貨　▲龍口粉貨缺防斷

▲龍口線粉　近因來源斷缺、市上客貨業告斷檔、而行存亦已寥寥、各行方向地頭探購、到申尙需時日、恐有不接之虞、故價以存貨少數、亦無巨大上落、昨市售二十兩、

▲四川榨菜　現在銷路尙佳、市勢穩定、昨市上檔售三十七元、以次爲三十五元左右、次檔三十三元、

▲生晒肉到少看升

▲廈生晒圓肉　昨查招商局廣利入口僅到十一件、爲數比前更缺、故市勢頗呈緊象、大約有升一兩之希望、

海味　魷魚產薄銷滯

魷魚到否漲存陳貨統街僅有三百餘包、新貨收成週日據東洋產地報告、洋生不如前之滿旺、故來源亦見減稀、惟各帮銷胃仍踴躍、所到之貨、殊少轉動、行號市盤、因亦缺乏變卦、現售全滿大片附魷四十三兩、統貨四十一兩至四十兩、桃魷三十九兩　陳貨價目相彷、新一番對州魷四十二兩至四十兩零五錢、夾油片三十八九兩、金山魷前批到貨已經售通、昨某洋行拋售三禮拜交貨、價三十九兩半、行方均少進胃、間祇拋出五十桶云、

絲茶　華絲歐銷益無生氣

昨日本埠洋莊絲市、益無生氣、查海外絲銷仍無轉機、江浙絲廠幾將全部停業、華商態度消極、成交寥落、昨祇綠成等進滬白廠經十五包、怡和等進川黃廠經二十包、克昌進粗黃絲十二包、價均平疲云、

◉紐約日絲跌風未戢

▲存厚銷滯　價又傾跌美金一兩角

美國紐約市塲、自人造絲侵銷、日絲廠價競售以來、生絲廠銷一落千丈、週來日絲運美續暢、存絲日厚、絹廠以秋銷已過、冬綢原料足敷需求、絲價日疲、日絲跌風仍熾、前日日絲A級價祇每磅美金兩元四角半、B級兩元、C級一元五角半、各跌一二角云、

◉俄莊開辦祁甯紅茶

自俄莊開辦婺安珍眉後、英莊行家紛起動辦、市面頓呈活躍之象、連日珍眉貢熙兩項、交易均頗爲暢旺、婺源大帮、怡和洋行亦有零星拆進、俄莊辦進之貢熙、頂盤業已開至七十八兩、祁門紅茶、昨俄行亦誠意搜辦、對於市盤　較前已大爲放鬆、

疋頭　呢絨本街交易旺盛

毛貨呢絨邇來街銷極暢、南北二市之門莊家日有添購、嗶嘰華特呢花呢元直貢呢之類、走銷均旺、衣莊帮及洋服裁縫舖及各鞋帽作塲、進胃皆濃、大小海虎絨五色毡呢大衣呢帽子呢尺六絨等、續有成交、同業公會趨勢堅挺、售盤開價較之上週爲尤昂貴、

五金　美康會司鐵走銷暢旺

美康洋行會司鐵、新近到貨甚鮮、故行情高出兩許、計每箱能售至十一十二兩、聞其內容尺寸甚大　而貨且薄　因此各帮及本街均樂與購辦、是以數日來開出有千餘箱之多、而近日各製罐廠等均在踴躍辦、

◉黑鐵皮登峯造極

黑鐵皮最近到貨不多、而各帮採辦頗多、市貨供不敷求、行情奇好、刻售十一兩二錢半、比前漲二錢半云、

雜訊

▲現洋十萬元、昨運漢口、

▲湖絲三百六十件、即日運歐、

▲桐油六百噸、運赴北美、

▲棉紗疋頭一千三百九十件、裝往上江、

▲美棉一千三百件、已經運到、

▲茶磚一千噸、即將運俄、

▲俄國木材運到四百餘噸、

▲鐵絲一千六百件、日本運申、

商業價目表

銀洋錢市

類別	早市	午市
洋厘	七·二六	七·二六六二五
銀拆	〇·六	〇·六
江南	六·四四	六·四四
廣東	六·三六	六·三六七五
銅元	三九一千	三九一千
衣牌	[illegible]	[illegible]
角坯	[illegible]	[illegible]
貼水	[illegible]	[illegible]

國外匯兌

(十月十八日)(申規一兩計算)

[illegible]

交易所

◉金業

[illegible]

◉華商證券

[illegible]

◉證券物品

[illegible]

◉華商紗布

[illegible]

◉麵粉

[illegible]

◉雜糧油荳餅

[illegible]

米市

[illegible]

茶市

[illegible]

糖市

[illegible]

雜糧油荳餅

[illegible]

絲市

[illegible]

現紗

[illegible]

輪船進口報告

[illegible]

輪船出口日期

[illegible]

日本郵船公司
黃浦灘三十一號　電話六八七七八一

▲開往舊金山
春洋丸　十月廿二日
龍田丸　十一月二日

▲開往西雅圖
日枝丸　十月廿五日
三島丸　十一月十二日

▲開往香港
諏訪丸　十月念八日
淺間丸　十一月八日
伏見丸　十一月十一日

申報本埠增刊廣告

魯意師摩洋行
始創自同治十三年即英一千八百七十四年

禮拜一拍賣　銅牀
准于廿號下午二時半在本行拍賣
銅牀共計二千五百八十九担
該貨現存源19號棧內
如欲看貨者請先至本行領取看貨單
惟買主自理
拍後當付定銀三成
魯意斯摩洋行啓

瑞和洋行　禮拜一拍賣
准於十月廿日下午二點半鐘在本棧內拍賣
人造絲衣料　花旗煙葉　雙股毛絨　一包　元
色漂布七五十疋　洋鐵空箱二千只　玻璃缸　酒杯五打　寫字墨水三箱　紅墨膠一箱　呢帽三十打　花素毛
葛懷牛膝　及七件條子煙皮匣三十六打
機木織機頭面盆吃食鈕扣洋針西藥另物等不計此閣

通孚洋行　禮拜一拍賣　上等住宅
准於國曆十月廿日上午十時在法界愛多亞路三百廿號住宅內拍賣
眞皮大菜檯及花綢沙發　銀漆房間　克式西門子留聲機大法椅
毯　不計古玩小圍屏等　即日可看此佈　通孚洋行謹啓

政府註册　華商　益中拍賣行
王梓康會計師委託　禮拜一拍賣
准於本月廿日上午十一時在北四川路崇明路三號拍賣
廣東椅　玻璃櫃　電燈　另物等不計此佈

三發洋行　禮拜二拍賣
奉法公堂諭　金鑽戒　鑽首飾
准於本月念一日上午十一點半鐘在愛多亞路三十二號本行內拍賣
金鑽戒　鑽首飾　當衆觀看　參觀可也　拍賣後須付定銀二成
三發洋行啓

魯意師摩洋行　禮拜二拍賣
准於廿一號下午二時半在本行拍賣
各式木器　另外什物不計此佈　D548

利紀生洋行　禮拜二拍賣
軟木　花旗煙　女呢帽　鋼琴　葉
准於二十一日下午二點半在本行拍賣
軟木五件　花旗煙葉三箱　女呢帽　鋼琴
另物不計此佈

公平洋行　每逢禮拜二不限價拍賣
啓者本行每逢禮拜二上午九點鐘在漢口路各貨
瑞和洋行代啓

瑞和洋行　星期二拍賣　住宅
准於十月念一日上午十時在開納路天一號內拍賣
屏風　火爐　沙發　大菜檯　木器　地毯　紅木　電燈　另物
各客欲拍者預先二日可看此佈

瑞和洋行　星期二拍賣　上等住宅
准於十月二十一日上午十時在環龍路（相近邁而西愛路）一百〇五號內拍賣
天津絨織地毯　皮面書樓椅　大菜間色　紅木物　浴室　長物
不計各客欲拍者即日可看　瑞和洋行

瑞和洋行　禮拜三拍賣
准於念二日下午兩點鐘在本棧拍賣
華記　洋士利洛
雙層面布　色條花呢嗶嘰　色絲條嗶嘰　素烟鞋
另行計此佈　瑞和洋行啓

魯意師摩洋行
始創自同治十三年即英一千八百七十四年

禮拜三拍賣　淨貨　木器
准於廿二號下午二時半在本行拍賣各種雪花膏髮漿
魯意師摩洋行啓　D550

魯意師摩洋行
始創自同治十三年即英一千八百七十四年

禮拜三拍賣
准於廿二號上午九時半在本行拍賣
鐵床　火爐　大菜檯　房間　木器　地毯　磁器　另物不計此佈
魯意師摩洋行啓　D549

亮件洋行
始創自同治九年即英一千八百七十年

禮拜三拍賣
鐵桶　帽釘　引擎機器　定銀三成　嚴禁吸烟
准於十月二十二日下午二時半在浦東棧內拍賣
鐵板　鐵絲　機器　另件
均須先付定銀二成　不准在棧內吸煙
D533

宜和洋行　禮拜二三四拍賣
霞飛路八百三十四號
猶太大絲商回國　大住宅木器古董
准於國曆念二日念三日念四日每日上午十時在霞飛路八百三十四號內拍賣
楠木椅子茶几　坑床會客室　寫字檯　絲絨窗簾地毯　紫檀嵌珍珠　繡花百堂幔　寶大圍屏　留聲機　汽車　油畫　銅造像　名人書　象牙　大影屏　琥珀瓶　翡翠玉擺　康熙乾隆道光　歷代磁器
D455

通孚洋行　禮拜二拍賣
地毯　木器
准于國曆廿一日上午十時在江西路三百四十號拍賣
押款天津地毯　另物不計此佈

瑞和洋行　禮拜四拍賣
平涼路及江灣騰佩路空地
坐落平涼路空地　江灣騰佩路體育會　欲知詳細者請至本行面詢可也
D540

C.U.A. 亭園
靜安寺路跑馬廳對過新世界隔壁
上海最清潔最衛生最幽靜之西餐館
午餐每客一元
晚餐每客元半
茶點每客五角
半夜餐每客一元
冰淇淋每客二角
電話西六一一一號

▲宋桂記廚房　喂
增我們的公平菜　八元點以酬答歷年新老主顧
四熱四冷四公天然季平　兩湯翅鴨六大菜
交易現在去舊換新
北地址北城橋里電話八七〇

馬樂記廚房
本號特聘名廚　特製大菜　全盆　冷水
北四川路　電話

清一色廣州食品酒家
名廚烹調　親朋小酌　零星定價　美味超羣　最廉
鴨肝香腸上市
三馬路浙江路口　電話六三二四二

YMCA　青年會　西菜部
精美大菜歐烹　特製爐浜電格
經售各種糖果定價格外便宜
四川路橋堍　電話六五二〇〇

燕華樓　廉價和菜
四馬路丹桂第一台對門
著名鴨肝香腸
電話

南園酒家
四馬路浙江路西
座位雅潔　定格低廉　味道精良　招待週到
電話一三三五六九

粵南酒樓
（本期美點）
鹹品：金陵湯角一角　酸汁白蘭餃五分　雲腿燒鷄餅五分　雀肉蓮皮飽五分
甜品：玫瑰奶精糕五分　菓汁鷄旦撻五分　杭仁甘露夾五分　水肉蓮蓉糉一角
常備美麗禮券以便饋贈親友之需
地址北四川路武昌路口　電話北四九九一

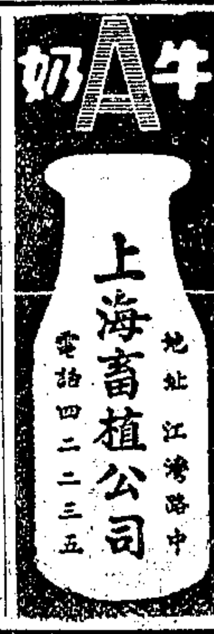

自由農場　A字牛奶　消毒
康腦脫路一六八
電話西四三〇
華界照送

▲多病者宜吃牛奶　▲吃牛奶則身强病減
生生牛奶公司
南京路三友實業社
電話二七四八六
上午下午俱送　華界一律可送
大西路一七五

欲滋養身體　請速購飲
派克牛奶公司之純潔新鮮滋養充足牛奶
宜自秋涼始
華界租界均可照時送到不悞
地址江灣路電話四〇二五號
或請就近向香港路三號怡德洋行徐君接洽定飲
電話一一一〇〇五四號
庚E1908

出售地皮
茲有法租界小公館街合段界地皮一畝三分　四浙江路投資六六五號
電話江西路廿四號

▲幽雅洋房廉價出售
茲坐落霞飛路花園一所計房屋約十餘間　有浴室廚房冷熱水汽爐　全新裝修
欲購者請接洽　電話三一〇八二號

▲便宜廠房及地皮出售
茲有坐落滬西新閘橋大路邊有地皮二畝新造廠房一所　水電俱備
欲購者請至接洽
電話一八五四九

淺水輪船出售
自造民國十六年　長一百〇八尺　闊十八尺　吃水四尺　船身堅固　速率每點鐘十二海里
欲購者請向北京路...接洽
E2657

普益地產公司
南京路五十號
電話一八七八七
▲住房出售
茲有華人住房一所坐落...
（J/P2873）

普益地產公司
南京路五十號
電話一八七八七
▲地皮出售
茲有坐落北四川路近...
（J/P2447）

普益地產公司
南京路五十號
電話一八七八七
▲洋房出售
茲有坐落愛麥虞限路...
（J/P2093）

▲汽車出售
茲有一九三〇年新式派卡Packard七座轎車一輛　如合意者請投函申報信箱第二三一號
甲E1887

▲機器脚踏車出售
今有1929-30 New Imperial 牌機器脚踏車一輛　價洋三百五十兩
欲購者請接洽　甲E1877

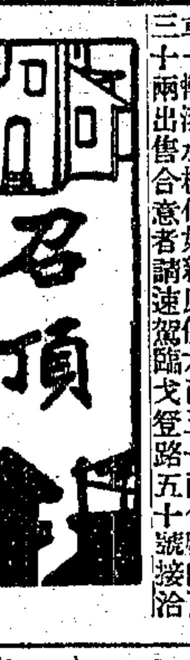

▲二上二下住宅召頂
英租界愛文義路小沙渡路西首文德坊一二三號　三〇號
甲E1279

▲市房召頂
茲有新造市房坐落...
甲E1878

▲店基召頂
茲有店基一所...
甲E1864

▲洋房召頂
茲有洋房一所...
庚E2039

男女結婚禮服出租
西華德路百老匯路角
庚E3412

▲餘屋分租
茲有班路...
第245號信箱接洽

▲熱鬧市房召租
茲有新建三層樓市房...
戊E

新建精美房屋召租
福煦路同孚路東首多福里

▲現將完工之新建頭等精美洋房住宅及店面召租（小租不取）
E8332

三層樓洋式市房召租
▲地點　北四川路天潼路一百間
▲租金
▲接洽處　高易公館地產部啓

▲熱鬧市房召租
東熙華德路中虹橋轉角新建三層樓水泥鋼骨...

新建精美房屋召租

▲小洋房召租
霞飛路...

▲洋房召租
家園沙花園路...
庚E3086

新屋召租
北四川路...

招租
辣斐德路...

▲三層樓店面召租
茲有浙江路廈門路口...
庚E1903

清華寄宿舍
北四川路寶興路口
有華麗之房間可住
有精良之菜肴可食
有伶俐之侍役可使
有完美之設備可用
膳宿每月兩項十元

百星菜社招租
庚E0962

▲洋房招租或出售
庚E4662

▲寫字間召租
E2123

新屋分租

▲吉屋招租　小租不取
E2125

四馬路味雅原址召租

華龍別業
最美的住宅　南對龍華公園
籠罩建築三層新式房屋　大小房間十間
地點　龍華路樓上
四川路七十號中國營業公司經租處

召頂類
中國投資公司房地產經租部啓
上海愛多亞路三八號三樓電話一七〇五八號
庚E2126

地段房屋房租

新式住宅召租
地點：法租界古拔路巨籟達路光華里
房屋：里內有最新式雙間住宅十餘幢及汽車間數
設備：宅內設備周到浴室一應俱全　冷熱水管
上海浙江興業銀行房地產信託部
四川路七十四號　電話一九七〇三

中華勸工銀行地產部
新建優美住宅召租
南京路二二二號　電話一〇六六二號
▲地點　坐落靜安寺路斜橋路中
▲種類　雙幢石庫門
▲設備　浴室衛生器具

▲新屋便宜召租
新屋召租

▲警犬出售
茲有已訓練純種警犬二頭
庚E1743

上海搬場公司
首創第一成績最好
車租每時大洋四元　搬夫每名不取分文
四處：漢口路西首　大世界　東河南路　老靶子路
電話：九〇三一　九三九三　一八八七　六二三九四

中國
每時四元　搬夫四名不另取資
代拆代裝
華界電話北一九六
電話

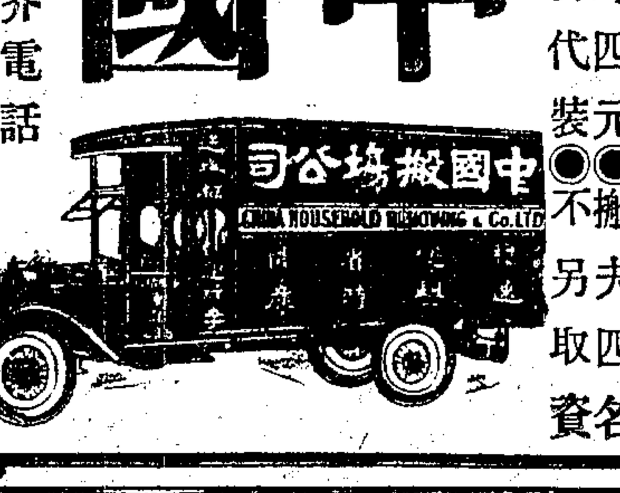

▲市房招租
茲有英租界西藏路...
庚E2087

▲餘屋招租
武定路（近卡德路）

南京路直隷路店面召租
茲有南京路直隷路店面一間　合菜館報關行極合旅館等用
庚E

上海衛生局免試醫師 ● 花柳專科醫師 ●
▲陳兆華博士▼
▲王尊襄醫師▼

速愈白濁

治療白濁首宜細察病情患處是否在尿道前後抑或已及攝護腺睪丸或膀胱其性質是否爲慢性惡性亞急性等本醫師臨診以來十有餘載孤詣研求經驗寸積按症情形細究病由憑以心得或針或洗或施手術或用器械治療絕無痛苦新淋初起紅腫刺痛於短期內即能消炎退腫止淋至多年老濁能使小便淸澈如常人無封口粘液完全治根確有把握假有醫者能愈此頑疾保使病者決不致誤金錢時間於處牝想亦已失足而渴望治愈之患濁者所樂聞敢佈區區幸吾患濁諸君垂鑒焉▲診所四川路一八二號(靑年會斜對面)靑春醫院 診例一元

上海 第一牙科醫院

地址 漢口路A字九號五樓 電話一六七三一號

本院設備完美特購X光鏡及各種新奇化學器械療治皆由歐洲各國牙醫博士親自診視手術敏捷絕無痛苦並有華人翻譯

診時 上午九點至十二點 下午二點至七點半

診金 治療五元 拔牙五元 補牙五元 金鑲十元

優待學界 凡男女學界備有校函附此廣告者八折 庚E1911

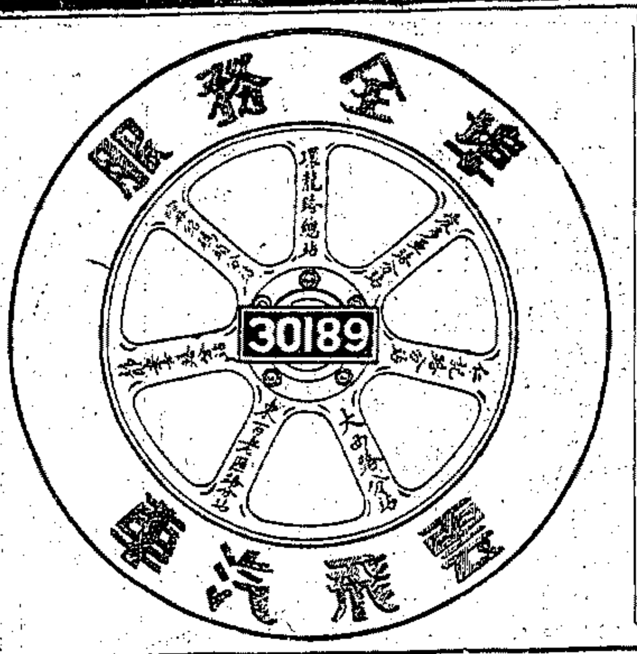

召租 靜安別墅

高等洋房及店面洋房一百八十餘宅

▲地點 前臨靜安寺路(大華飯店對面)後接威海衛路地段適中交通便利

▲式樣 西式單間及雙間三層樓高等住宅並有花園草地 西式關門面三層樓高等店面並有雙扇大玻璃櫥窗

▲分間 內有會客室餐室臥室浴室汽車間廚房及傭役間伙食間

▲設備 衛生器具熱水汀熱水爐子冷熱水管電燈電鈴電爐暗線及自來火管

▲管理 公衆衛生與治安特別注意用滿道夫役每日掃除塵穢雇武裝司閽日夜輪流梭巡務使居者得享清靜安寧之福

▲租金 分五級租金取價公道不收小租

接洽處 愛多亞路三十六號A三層樓 電話一八五四九

華中營業公司房地產部

吃不別直參 照市半價

余向在高麗經商此次返滬帶有吃不別直參多身補力與贈親友而除送親友外所存無多託上海新公司後面貴州路永和樂房出售每兩價二元賜顧從速莫失良機 沈志堅啟

徽章 美術專製徽章

中國景泰藍公司 法租界二洋涇橋(?)飛霞路 營業時間上午九時至下午五時星期日休業 電話三四五一六號

放大一張

小廣寒照相館 今天起三十週紀念 贈送二星期 拍四寸照相一張 送廿四寸

永不退色 退色還洋 機會難得 切勿錯過 電話一五五六九號 四馬路石路東

▲購車注意 茲有ACE Touring機腳車一只只用兩個月機件完好油漆全新四只汽車輪一只馬力用油極省因車主離滬願廉價出售有意者請到愛多亞路三十八號四樓公大洋行接洽

鋼管子出售

今有八寸至二寸非白鐵鋼管出售 如合用欲購請至東大(?)路三號茂生洋行接洽此啟

▲出售 硃書金剛經

本經係蘇杭佛學弟子虔誠用硃砂書成功效顯驗各界素信仰無不讚美… 欲購請從速 上海南京路江西路東民昌里七十號大華書局

利足皮鞋

利足皮鞋公司出品

進貨精 選料好 做工細 故極其耐着

開支省 取利薄 故定價甚廉 結永久顧客

北四川路寶興路口

綠色汽車

服務認真 租錢公道

啟事

律師汪思濟代表雲南樓菜館主人啟事 現據本市三馬路雲南樓菜館…招盤…

徵求

▲徵交女士 某心理學博士蘇籍年二十八…

安利行化妝品工廠 招考練習生

資格 高小畢業或有同等學力不限籍貫

年齡 十二歲以上十八歲以下

報名 當日起至廿八日止每日下午二時至五時 隨帶四寸半身照片二張

地址 上海山西路六十五號安利發行所 庚2417

▲徵租運砂輪船拖船並招用包運船隻

本廠現需運砂輪船拖船多艘並另招用包運船隻…

▲雇用領小孩婦人

▲跳舞同志請到

速成學跳舞請至 霞飛路巴黎大戲院東首…

鈕扣工廠招盤

茲有製造金屬鈕扣之小工廠裝有腳踏壓製機器八架…可用以製造…現因無意經營情願出讓…有意者請向武定路一二九七號接洽可也

借錢不難 如有抵押

諸君如有鑽石珠寶。貨品。股票。房產。汽車棧單。債券。契約。價值。及公道相當可抵押借款。立之有本公司。刻即現款零易。遂便當舉求。向得品借光臨。便借。顧。請。

漢口路四號 匯衆銀公司

葛賴克 世界偵探保護所

護送財寶

本所設備完善營業自(一)…

待聘

▲酬金人才待聘

▲英文教授待聘

▲校醫廠醫待聘

聘請

▲招請跑街

▲聘請教員

▲招請廣告畫師及書記

▲聘請華經理

▲招請雜貨跑街學徒

招請交際員及跑街

美亞綢廠印花部 招請印花圖案員

本部現擬招請印花圖案員一位凡自問確有經驗者請將姓名經驗投函山東路十號美亞總管理處合者約期面談

書家徐芷湘

▲公孫長子書畫

▲王師子書畫例

教育

專修科夜校 日

教授跳舞

▲日本學生口授日語

明星跳舞學堂招生

▲謝公威德文補習夜校招生

證道居士

推拿 女醫 陳漱蘭 十治病

國語注音速成科招生

日文開始新班

文理商學社

私立 克爾文方言學校

英國法語言 日學夜校 招生

校址 教師 班級 入學 膳宿

醫藥

接生 出院接生隨請隨到

惠生醫院

接生

不論日夜近遠只取十元

▲前瑞士國勞桑省眼科醫院院長高朗博士 克美產科醫院

專醫 眼耳鼻喉各症

診所 南京路四十九號四樓廿四號C字房間

時間 上午十時至一時 下午四時至六時

電話 一六五六二

煤氣火爐

承蒙賜顧無任歡迎如荷垂詢一切詳情謹當竭誠奉告

一九三一年日光式或租或購任從尊便

每只價洋卅七元爐架一併在內不連爐架者每只售洋廿六元

樣子間 南京路一〇四號

寫字間 西藏路九十號

(1)

上海自來火行謹啟

可的牛奶

滋養豐富 機械取乳 純潔第一

電話七〇一二四號 霞飛路九八九號

京都天德堂

花柳毒門

痔瘡痔漏 呂守白醫師

白克路永年里四六七 門診下午二時至六時 電話三四〇九四

拔牙一定不痛

診所 四馬路石路口維大樓上 盛培基

妙成醫院 添聘德國名醫臨診

是咳嗽痰喘咯血肺癆病之救星

贈送天然治咳草

古法按摩

程清 樊德光 周仰山介
許世英 杜月笙 葉開鑫
章炳麟 張嘯林 鄒耀南紹

克倫醫院 專治花柳病

最科學的 最忠誠的

務以最新科學方法作根本之治療且以最忠誠之精神最公正之態度爲病家服務

送診給藥 性白濁 急性淋濁 梅毒 下疳 橫痃 生育毫無障礙

院址西藏路遠東飯店對面 門診一元 上午十時起下午六時止 星期日照常 院長張克倫醫師啟

天聲舞台（男女合演）禮聘優等藝員今天日夜開演拿手好戲

小達子　劉筱衡

十九日逍遙津　十九夜盜御馬連環套　十九日奇雙會　十九夜頭二本虹霓關

安舒元　趙君玉

十九日霸王別姬　十九夜雙演捉放曹　十九日奇雙會　十九夜頭二本虹霓關

董舒良　呂慧君

十九日遊龍戲鳳　十九夜雙演捉放曹　十九日遊龍戲鳳　十九夜頭二本虹霓關

天聲舞台重金禮聘長靠短打猛勇英俊唯一武生

蓋玉廷

靜養數天　擇吉登台

天聲舞台重金禮聘歌喉天賦唱做不凡正宗譚派鬚生

楊寶儂

靜養數天　擇吉登台

天聲舞台（男女合演）今天日夜開演拿手傑作好戲

天仙化人坤角泰斗能歌能舞新舊兼優文武二簧古裝青衣花衫

雪艷琴

十九日准演霸王別姬　十九夜准演盤絲洞

禮聘名滿平津人人歡迎扮相魁梧嗓音宏亮文武正宗架子花臉

郝壽臣

十九日准演忠孝全　十九夜准演盜御馬連環套

楊派嫡傳威武莊嚴長靠短打全材武生

周瑞安

十九日准演霸王別姬　十九夜准演盤絲洞

優等小丑 **朱斌仙**　文武小生 **王又荃**　古裝花衫 **雪艷舫**　二黃花旦 **趙綺霞**

十九日准演霸王別姬　十九夜准演盤絲洞

今天禮拜日戲

雪艷琴（虞姬）　周瑞安（霸王）

霸王別姬

日戲價目注意

特別包廂	頭等包廂	特別官廳	頭等正廳	三層統座	四層統座
七角	四角	九角	四角	二角	一角

今天禮拜夜戲

盤絲洞

西遊記之一

▲雪艷琴蜘蛛精　▲周瑞安孫行者

雪艷琴演起香艷戲來。眞是艷如桃李。盤絲洞是她所擅香艷戲裏最香艷的一齣。戲浴一場。肌膚皙白。肉感橫溢。我們也不必說看客看着。精神要怎樣奮發。形勢要怎樣緊張。反正審美觀念是一定油油然高到沸點的。周瑞安飾孫行者。身段佳妙。武工精純。家數大方。爲全劇生色不少。

夜戲價目注意

特別包廂	頭等包廂	特別官廳	頭等正廳	三層花樓	三層包廂	四層統座
一元二角	七角	一元二角	九角	四角	二角	一角

更新舞臺（林記）

今夜初次開演

◉新編全部破天荒偉大傑作◉

婦孺皆知第一部說神怪連台名劇

二本西遊記

今日星期（十九日）日戲准演

頭本西遊記

一准七時登場惠顧諸祈早臨

卡爾登影戲院

不日開映

葛雷泰嘉寶

第一次開口大傑作

"ANNA CHRISTIE"

武昌大戲院

武昌路東四號　電話四〇七五九

上海從未映過之兩套極新大笑片

滑稽大王卓別麟與小鬍笑匠哈雷麥斯傑作

卓別麟 **囚犯** Charlie Chaplin in "The Prisoner"

最近笑片　中文說明

私孩子 Harry Myers in "The Bacheluro Baby"

兩片共九大本足笑兩個鐘頭

卓別麟免擠

時間　三時　七時　九時一刻

價目　樓上三角　樓下二角

日夜一律

隨票贈煙　小孩半價

卡爾登影戲院

今天日夜開映　（日戲）三時　五時半　（夜戲）九時一刻

滑稽大明星　**威廉海士**　最新成功作

愛妮泰潘琪配演全部對白浪漫滑稽愛情名片

憐香惜玉

威廉海士　天性喜弄　婦孺皆曉　艷運最好

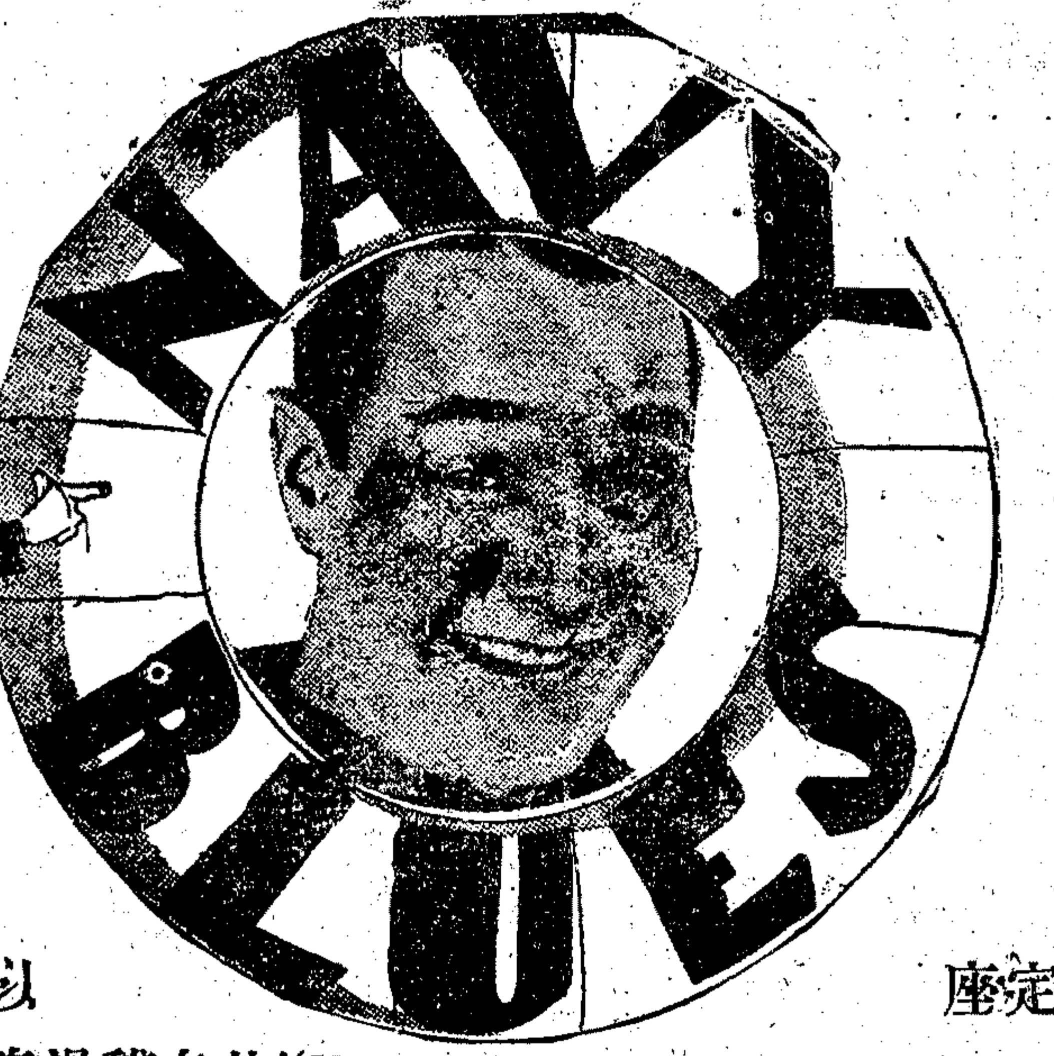

嬉皮笑臉　得心應手　油腔滑調　面面俱到

請早定座　以免擁擠

加映超等滑稽名片"WHEN THE WIND BLOWS"

價目（日戲）六角　一元　一元半（夜戲）一元　一元半　二元

光陸大戲院

今日三次開映　三時　五時半　九時一刻

日夜價目注意　一元　元半　兩元　元半　兩元　兩元半

眾口同聲一致譽為精神飽滿近今不可多得傑構

琴妮麥唐納・台尼斯金

聲五千演員合演轟動全球空前未有宮闈鉅片之王

法宮艷史

■全部五彩全部歌唱開人世之大觀！

金碧輝煌的皇宮；巍峨雄偉的教堂；鮮新壯嚴的軍服；五色繽紛的錦繡；價值連城之錦帷；窮奢極華之宮宴；驚心駭魄之戰爭；

股栗胆寒之決鬥；浪漫巴黎之夜會；如火如荼之情事；丰姿絕代之美人；英雄蓋世之志士；五十五幕大佈景；百萬美金大資本；

Jeanette Macdonald Dennis King in "THE VAGABOND KING"

a Paramount Picture

五大名歌

"Some Day"

"Only A Rose"

"Huguette Waltz"

"Love Me Tonight"

"Song of The Vagabond"

（此曲由五百人合唱慷慨激昂）

全十二大本一次映完

■全部對白全部香艷極絢爛之能事！

黃金大戲院

電影皇后珍妮蓋娜與却爾　珠聯璧合　哀艷傑作

JANET GAYNOR in

花燭之夜

發展營業打破電影院從來未有選映佳片加演歌舞大犧牲

"CHRISTINA"

別好機會　一份錢看幾份戲的特　叨好顧客確為不可多見出

連日擁擠　今日加映　五時一場　欲得佳座　尚希早臨

皇后與歌舞姬侶貢臨　每場加聘　名片共清歌妙舞生色

蒙特馬歌舞藝術團登臺表演

動目的舞姿　悅耳的歌調　銷魂的肉感　驚心的技藝　最低的座價　名貴的消遣

貌美技精男女藝員全體每場表演歷時三十餘分幕幕有精彩看看心花開

特別叨好價目照舊　小洋二角　三角　四角　日夜一律　（時刻）二時半　五時　七時一刻　九時半　第四場九點四十分表演歌舞　貴客請早觀臨是盼

南京大戲院

愛多亞路五二三號　電話一〇七八二號

今天日夜開映

日戲下午三時　五時半　夜戲九時一刻

具戲劇之眞價值！

寫歐戰火線之後的痛苦。以及母愛與犧牲。情節曲折而細膩。動心哀感。表演慈母心理。更然悽切。歐戰數幕亦稱偉大。

with Louise Dresser Addie McPhail Kenneth MacKenna Joyce Compton — June Collyer — Tom Patricola

Story by George Brooks and Marion Orth

Directed by PAUL SLOANE

檢查會已經檢查許可

WILLIAM FOX presents

假使你要觀强有刺戟的情節。緊强的表演與描寫，那末這是你滿意的慰藉

有電影之眞精神！

紅豆相思主角　**羅意絲厥沙**　著名的大悲旦

聲嬌絲康潑登・愛蒂麥弗兒・瓊哥麗安・湯姆潘厥科拉・淦納愛凱那協力合演偉大傑作

福斯公司繼（慈母）（四子從軍）之偉構

全部對白非戰哀艷大名片

三姊妹

價目　日戲　正廳大洋六角　樓廳大洋一元　花樓大洋一元半　夜戲　正廳大洋一元　樓廳大洋一元半　花樓大洋二元　（檢查許可）

奧飛姆大戲院

公共汽車無軌電車曹家渡站　門票二角　樓上星頂　隨意可坐

今天日夜開映著名偉大滑稽巨片　武林班（上）　（日）一點起四點半止　（夜）七點起十點半止

影戲（日）二點起（夜）六點半起　八點半起

要錢不要命　片中有華文說明

片已檢許　下次開映　十四集火燒紅蓮寺

新愛倫大戲院

院址虹口海寧路中　電話北四五〇二號

國歷十月十八號起連映三日夜　國產軍事武俠香艷巨片　明月公司出品

關東大俠第三集

（時間）三時起　七時起　九時起

（價目）樓上大洋二角　樓下大洋一角　日夜同價　幼童減半

下期開映第四集　經片檢許

新中央戲院 開映

衆口一辭同聲贊美

謂國產電影界僅有之作

足以與月宮寶盒媲美者

本片取材二名著天方夜談之神燈記　葉一聲導演

探燈遇艷記

片已檢查許可

本片根據饗東西文壇已久之說部天方夜談，此片略述東方有一少年歷盡萬險，獲得寶燈之一段故事。其中公主招駙馬，一往情深，片中有莊嚴華麗之宮殿，幽森之圖畫，深險之地窟，情節怪誕，想入非非，爲東方古代之一件最奇趣之故事，在天方夜談中可算得最精采之一段，

表演：：有阿拉三種不同的表情浴含羞表情備覺演的個個出力在裝東：：自有國片中因敘述阿間之考慮凡阿拉式裝東盡行做製攝法：：本片既在攝影技巧上自片不但以變幻勝可思議的光度精佈景：：完全採雖一草一木亦無導演藥君深知電樣特製亦堂皇亦所有之內外景有其他：：有丈餘之穿山甲大狗熊變化之裸體美人

廷之三個時代有公主的堂夜湖野使人眉飛色舞表在動人產電影以來所未拉伯故事經長時伯十四世紀之古以離奇光怪見稱有特殊之貢獻本尚有其他種種不密攝法取古阿拉伯色彩不逼合劇情本片影之原理親自打富麗與月宮寶盒異曲同工妙長之大蟒尺餘闊大山狸並有蜘蛛

時間　日戲三點起　五點半　夜戲九點一刻

價目　樓下三角　樓上五角　包廂七角　一律小洋幼童半票

昨天滿座　今日星期　特別請早

優待　加映珊宮艷史滑稽主角　盧別麟　最新傑作滑稽影片

大戰海盜

美國最新出品海上首次開映並有華文說明

◉全部革新精神煥發之滬南唯一影戲院◉

小西門蓬萊市場之東部　二三四路電車直達門首

蓬萊大戲院

◉今日三時五時半九時正日夜三次開映◉

（全球聞名蓋世無雙之）

滑稽大王　羅克　主演名片

怕難爲情

（最新拷貝）（華文字幕）（詳細說明）（滑稽音樂）

（本座價目）二角　四角　六角　日夜一律兒童減半　檢查許可

浙江大戲院

浙江路神州旅社隔壁　電話六三八七九號

今天日夜開映

時間　三時　五時一刻　七時一刻　九時一刻

價值萬金轟動世界五彩巨片

西席地密爾心血結晶

今日上午十時加映一場

十誡

佈景堂皇　人工浩大

車馬逾千　演員盈萬

是此佳片　失之可惜

優待觀衆　價目照舊

片內有中文字幕

Cecil B. DeMille Production　The Ten Commandments

價目　正廳小洋二角　樓廳小洋四角　六角　日夜一律　幼童半票

愛普廬影戲院　念週紀念

北四川路海寧路口　電話號碼北三百八十一號

（今日二時半起至十一時半止開映）

◀全美著名空前絕後唯一有聲歌舞馬戲背景巨片▶

◘海倫吐威曲里絲主演生平名劇◘

（完全對白）（完全馬戲）（完全對白）

SWING HIGH

馬戲江山

欲知馬戲業之偉大｜欲知馬戲場之偉大｜欲知海倫女士之武藝｜請看此偉大之馬戲巨片

（價目）四角六角日夜一律四次可以連看

今日上午十時加映一次（畫舫緣）有聲巨片　座價一律二角

國民大戲院

乍浦路海寧路中　電話四六一八二號

今天日夜開映　三時　五時一刻　七時一刻　九時一刻

美艷明星愛麗絲武梨主演　影界五大明星合演

科學造人魔術神秘驚人巨片

魔窟孤鴻

魔術家研究製造生命須和以處女心頭之血遂能顯其徵象乃以魔術惑女而行其殘酷手段辛爲少年偵悉化驗室中一塌惡關雁術家誤墮洪爐以死脫女于離光怪陸離神奇莫測

日夜一律　正廳小洋二角　樓廳小洋四角　幼童減半

中央大戲院

六馬路跑馬廳附近　電話一三二五五號

時間（日戲）三點起　五點半起（夜戲）九點一刻

價目（日）四角　五角　八角（夜）五角　六角　九角

片已檢查許可

月明影片公司攝製唯一武俠香艷巨片

任彭年導演

盜窟奇緣

郎麗珠主演

郎情如水　妾意如雲　凶險艱危　結合奇異

有意想不到的妙處

奇情

▲女賊倒戈打退夥伴
▲艷麗鮮花迷人知覺
▲垂危病女院中被刼
▲單身女子殺賊如麻
▲推翻檯面計脫重圍
▲一隻金戒洩露賊蹤

此外再有許多不及備述

武俠影片不難攝製。難在情節曲折。入情入理。打又打得極有門路。勇武驚人。香豔影片不難攝製。難在情節新奇。不落窠臼。寫情又寫得溫馨濃郁。深刻動人。「盜窟奇緣」是一部武俠香艷影片。上面所述的兩種難處。它卻都能樣樣辦到。辦到還不算數。而且都有極圓滿的成績。本來任彭年是現代著名的武術導演之一。凡是他導演的武術片。確有出人頭地的美好的結果。郎麗珠是現代著名的唯一的武術女明星。凡是她主演的武術片。確有別人所辦不到的表演。還是她天才方面的優良。不是他人能夠輕易及得上的。「盜窟奇緣」既是任彭年導演。郎麗珠主演。片中一切。當然超越過尋常的武術影片。所以不看武術片則已。要看武術片。便不能錯過這部「盜窟奇緣」

東海大戲院 EASTERN THEATRE

東熙華德路茂海路十一號（提籃橋下海廟前面）

「片子好有中文說明」「券價廉地方最清潔」

每日開映四次

（午）二時起四時起（夜）七時起九時一刻起

德國愛姆賛寧氏主演

肉體之道

EMIL JANNINGS IN "THE WAY OF ALL FLESH"

價目公道　樓下小洋兩角　樓上小洋四角　小孩半票　日夜一律

恩派亞大戲院

三點鐘起　八點半起　今天二次

價目（樓下）三角（樓上）六角

聯影片公司著名出品香艷武俠巨片

前部後部　萬俠之王　二十大本一次映完

片已檢許

卡德大戲院

三點鐘起　七點鐘起　九點鐘起（三次）

價目　樓下二角　樓上三角四角　一律小洋

孤影片公司最近巨製武俠鴛鴦巨片

女俠飛燕

導演　主演

結構曲折　表演逼眞　服裝鮮艷　佈景偉麗　戲法新奇

片已檢許

日夜加聘滑稽劇家男女演員登台表演

香艷歌劇　滑稽

秋香三約　牡丹亭

登台時間（日）四時（夜）九時

萬國大戲院

三點鐘起　七點鐘起　九點鐘起　今天三次

樓下二角　樓上三角

天一影片公司最近偉大攝製　名演全國　大衆歡迎　清代故事　劍俠巨片

五集乾隆遊江南（片已檢查許可）

到處客滿　口碑載道

中華大戲院

三點鐘起　七點鐘起　九點鐘起　三次

價目　日戲二角　三角五角　夜戲二角　四角六角

天一影片公司最近偉大出品唯一精采著名說部武俠巨片

施公案　片已檢許

邵醉翁導演　十餘明星合演

世界大戲院

三點鐘起　六點半起　八點半起　今天三次

價目　樓下二角　樓上三角　包廂五角

長城畫片公司出品著名香艷武俠影片

江南女俠　片已檢許

此片足以壓倒一切國產女俠影片能與名片女賊韓明璧媲美

中山大戲院

三點鐘起　七點鐘起　九點鐘起　今天三次

價目　樓下二角　樓上三角　包廂五角

[illegible]影片公司偉大精采出品空前唯一武俠幻變奇情巨片

二集火燒七星樓（片已檢許）

比較頭集格外精采

梵王宮影戲院

法界寧路院路二號　電話西五二二七號

價目　頭等二角　二等一角

片已檢許

浪漫女子

時間（日）三時（夜）七時　九時

明星影片公司出品香艷巨片

百老滙大戲院

電話五五〇三二一五號　東百老滙路

便利東部各界觀衆　選映名貴有聲影戲

今天的歌舞有聲對白名貴鉅片

大明星瑪麗白蘭女士及加利古柏合演結晶

滑稽有趣肉感香艷熱烈溫馨堂皇富麗

牧地情花

日夜開映三場請早買票以免擁擠

時間　下午三時　五時半　九時一刻

價目（日）三角　五角　七角（夜）四角　六角　八角　兒童二角　三角　四角

奧迪安大戲院

北四川路築六百號　電話四二五一二號

優待觀衆減低票價　表示好感特映名片

今天的好影片

大探險家海軍少將李却褒特氏實地寫眞

南極探險記

各界仕女不可不看　學生尤其不可不看

探險南冰洋九死一生百折不撓的大結晶

時間　下午三時　五時半　九時一刻

價目（日）四角　六角（夜）六角　八角

奧廸安大戲院　今天上午十時開映　大明星史璜生女士無上名貴傑作

俠血情花

香艷纏綿　刺戟熱烈　無一不備　每座一律小洋二角

東南大戲院

電話一二六六六 法華民國路新小東門對過

上海唯一座價最廉之高尚電影院

今天日夜開映三場 (日) 三時 五時半 (夜) 九時一刻

全球歡迎 電影界唯一武術大明星 **范朋克** 主演 無聲影片 最後傑作 俠劍鉅片

續三劍客

優待來賓特別廉價 (日) 兩角 四角 (夜) 三角 五角 請購預券以免向隅

大光明大戲院

靜安寺路跑馬廳 電話三三三六七

今日 三時 五時半 開映 夜場暫停

女大明星 **蓓蒂康生** 有聲新傑作

百老滙之魔王

置腹推心的良友另具肺腸
深憐密愛的情婦別抱琵琶

是紐約大亨的寫眞
是紐約舞女的寫眞
是紐約夜樂俱部的寫眞
是紐約下流社會的寫眞
緊張、興奮!刺激!使人內心感動於不自覺

檢查許可

每逢星期日夜場 工部局音樂會假座影戲暫停

巴黎大戲院

霞飛路華龍路西 電話三一二一五號

今天日夜開映 日戲 三時 五時半 夜戲 九時一刻

一九三〇年當選之電影皇后皇帝

轟動上海名片「蝶酣花醉」之兩主角

珍妮蓋諾 卻爾福雷

◁合演哀艷戰事鉅片▷

血淚痕

本片為「七重天」「安琪兒」導演者富蘭克鮑氏所導演

本院裝有新式音機。並請音樂專家。担任配奏之職。除對白以外。舉凡劇中之笑聲歌聲樂景悲景及其他一切聲音。無不曲曲傳出。能使觀衆得聆勝過有聲影片中之音樂。而不受言語隔膜之苦。謂予不信。曷來一試。

戰雲密布頓時炮火連天……驚心動魄
體貼溫存為之洗髮沐手……黯然銷魂
小溪一曲美人解衣入浴……恍惚迷離
情場慘變雖欲抗而無力……徒喚奈何
終宵試步起而又仆者屢……欲哭不得
懷抱痛哭作楚囚之對泣……悽惻欲絕
扶杖登山掙扎於雪地中……悲哀動人
為愛奮鬥足疾突然獲愈……大快人心

▲珍妮蓋諾之能受中國人熱烈歡迎者。即因其天眞爛漫之態度及羞人答答之表情。頗有東方女子風味。伊在此片中。飾一嬌癡可掬之小家碧玉。與伊個性極相適合。伊於是遂得盡其所長。

▲影片之能否動人。全在劇情之有無波瀾。「血淚痕」為一極有情節之無聲悲劇。曲折起伏。動輒出人意料之外。且一幕緊似一幕。無一處不激動人之心弦。亦無一處不使人唏噓欲泣也。

哀感悲惻雖鐵石心腸之人觀之亦將為之淚下

價目 日戲 樓下四角六角 樓上八角一元 夜戲 樓下六角八角 樓上一元一元半

共和大戲院

西門方板橋南市 電話六六六一

日戲下午三時五時半 夜戲九時

今日開映 (檢查許可) 裝置拍納通機配奏美妙音樂

萬世流芳

一九二七年當選明片之一大明星孝門主演

加映實地攝影新世界時事新聞一大本

(價目) 正廳二角 樓廳四角 小孩一角

長江影戲院

院址 提籃橋平涼路 電話五〇一〇八

月明影片公司偉大名片 名滿全國 來滬歡迎 武俠巨片

頭集 關東大俠

(時間) 日場三時 夜場七時九時

價目照舊 孩童減半

夏令配克影戲院

靜安寺路卡德路口 電話號碼西一百四十七

(東方第一高尚華麗之先進有聲電影院)

▣今日三時五時半二場開映有聲影片▣

弗蘭克勞治導演

◉第一國家公司維太風名片◉

主演傑作 **李嘉白萊爾穆斯**

合演 (嬌艷女星愛麗絲台) (風騷女星栗拉李)

有聲對白 歌唱家庭 滑稽趣劇

婚後光陰

凡老於觀影者當知李嘉之表情與弗蘭克勞治之手腕

Richard Barthelmess in DRAG

本片描寫青年婚後之生活。有趣異常。且含有極深刻之諷刺。透徹觀到。令人足以感覺兩性同居之不快及快樂之時期。居前樂中有聲愛戀。實為近代調侃現代男女之唯一摩登名作。登片也。幸各界早臨一觀。

卡爾登影戲院

不日開映

葛雷泰嘉寶

第一次開口大傑作

"ANNA CHRISTIE"

北京大戲院

北京路貴州路口 電話一七一四一〇

星期日・一・二・三開映:日戲 三時 五時半 夜戲 九時一刻

華納裴克士・曼麗鄧肯

兩大世界稱譽之明星傑作

漠野風流史

濫部熱烈的故事。述一位勇不可當的男子。竟敢不遏幾位柔如水的女子的慾誘。而甘心拜倒於石榴裙下。甘心把生命冒大險。全片是充滿了英壯綺麗的氣氛。背景又是花一般艷麗的。是不可多得。

全部對白熱烈武勇情愛佳片

價目 日戲 正廳小洋四角 樓廳小洋六角 花樓小洋九角 夜戲 正廳小洋六角 樓廳小洋八角 花樓大洋一元

福星大戲院

西藏路六十一號新世界南部 電話六三二二一號

今天日夜開映四次

時間 下午三時・五時一刻・七時一刻・九時一刻

以最低廉的座價 看名貴的有聲電影

華納公司繼(蕩婦愚夫)之後名貴出品

美國最著名之戲劇家歌唱家

芬尼白蘭士女士主演

歌舞對白有聲哀情鉅片

我的愛人

Fannie Brice in "MY MAN"

曾經看過「蕩婦愚夫」者不可不來看看此片 未曾看過「蕩婦愚夫」者不可不來看看 此片是片劇情表情與歌唱比之「蕩婦愚夫」更有精彩

光華大戲院

今天日夜開映三次:日戲 三時 五時半 夜戲 九時一刻

唯一戰事愛情俠義巨片

寶拉妮加利女士主演

俠女救忠臣

優待觀客並不加價 配奏特別音樂 "HOTEL IMPERIAL"

價目 樓下小洋二角 樓上小洋四角 樓上小洋六角 日夜一律

請各界注意三星舞臺

准二十二日禮拜三夜初次開演新戲

五本水泊梁山

今夜准演四本水泊梁山

日戲價目
優等官廳大洋六角 特別正廳大洋四角 頭等正廳大洋三角
優等花樓大洋五角 特別包廂大洋四角 頭等包廂大洋三角
三層樓一律大洋二角

夜戲價目
優等官廳大洋八角 特別正廳大洋六角 頭等正廳大洋四角
優等花樓大洋七角 特別包廂大洋五角 頭等包廂大洋四角
三樓一律小洋三角

地址 偷雞橋牛莊路
電話 六三三七三號

榮記大舞台

日戲價目 花樓 月樓 優廳 一元六角 特別雅座 特別官廳 一元二角 特廂 特廳 八角 頭廳 五角 二廳 四角

全球歡迎青衣花衫泰斗

秦豔秋

今日日戲 全本 花舫緣
今夜夜戲 全本四郎探母 准代回令
特煩程君重排唯一哀情好戲 全本鴛鴦塚 明夜准演

平津著名初次來申正宗余派鬚生

王少樓

今日日戲 黃金台 准代盤關
今夜夜戲 全本四郎探母 准代回令

平津著名文雅風雅小生

姜妙香

今日日戲 花舫緣
今夜夜戲 全本四郎探母

平津唯一優等青衣花衫

芙蓉草

今日日戲 坐樓殺媳
今夜夜戲 全本四郎探母

唯一老旦 文亮臣　優等小丑 曹二庚　青衣花衫 吳富琴　花唱做老生 李洪春　著名小丑 賈多財

今日日戲准演全本花舫緣
今夜夜戲准演全本四郎探母

（夜戲價目） 花樓 月樓 二元 優等官廳 二元 特別雅座 一元六角 特廂 一元 特別官廳 一元六角 特別正廳 一元 頭廳 八角 二廳 六角 三樓 四角

特定新章 革除舊例

本舞臺現特重訂新章。乾菓每盆祇取小洋二角。水菓每盆祇取小洋三角。規定案目茶房。不得多取。額外自索。須聽客便。又不得強行掗賣。如有不照定章。纏擾顧客。請即報告賬房。即將違章者懲罰或斥革不誤。

規定時刻 以便顧客

本舞台規定每夜演劇時刻至十二時止。俾顧客得以早歸。明晨辦公。不致有誤。每夜開鑼時間提早。務希各界早降是幸。

永安天韻樓大京班十月十九夜戲

趙海山 印德山 劉先臣 趙君茂 吳寶奎 陸少林 張美英 郭坤泉 張慧春 譚紅梅 于桂芬 陸子良 花碧蘭 小長勝 張美霞 吾俊亨 王奎元 馬秀雲 周蘭芳
（十七八本穿金寶扇恨）

永安天韻樓影戲場

日夜開映中外著名最新佳片
美麗明星丁子明主演國產片 同心刼
美國最新名片 春閨夢裏人

永安天韻樓著名滑稽話劇笑笑團

許志松 徐古董 王婉貞 李秀雲 江笑笑 鮑樂樂 陸雪蘭 張鶯鶯 王笑天 蔡鳳英
全體滑稽巨子日夜登台表演諷世趣劇
（日戲）張古董借妻 （夜戲）六本打子教歌

大世界乾坤大劇場日夜戲目

不另取資 場內招待一律女子
日戲 李蔭芳 單德元 毛桂芬 王靈珠 金雪艷 王麗雲 頭本二本鐵公鷄 賀后罵殿 雙上墳
夜 單德元 李蔭芳 三本鐵公鷄
七本 征西傳

小世界影戲場日戲目

不另取資 場內招待一律女子
時間 京劇場 新劇場 十二點半至六點半 七點半至十一點半 五點至十一點
國產名片 荒塔奇俠

小世界愛華女子新劇社日夜戲目

不另取資 場內招待一律女子
日戲 後本百花台
夜戲 張汶祥刺馬新貽（三本）

今日禮拜日戲 特煩來函全體藝員准演文武傑作好戲

全部 新李陵碑　三教子　冀州城　頭本 關公走麥城

神仙世界女子京劇日戲目

每位大洋一角 場內招待一律女子 各參觀不另取資
各界商煩重演情節悲哀香艷佳劇
全部 玉堂春 洪洞起解 會審團圓
新公子嫖院 廟內贈金

神仙世界愛華男女新劇社日夜戲目

日演 後本 半夜夫妻
夜演 本社續編宋朝名劇 四本 親生子

神仙世界

和合堂文明滑稽劇 馬雲龍 尹功奎 尹財林 謝碧雲 張小巧 錢桂春 過河水 （日）後本龍鳳鏡 （夜）六本十美圖
新心社滑稽劇 吳天虹 曹是娥 唐吾僧 趙長松 阿哥兒 張民聲 胡可風 （日）張古董 （夜）前本殺子報

齊天舞臺

每逢禮拜六日准演日戲

日戲價目

正特優頭包特優頭
等等等　等等等
六四二　四三二
廳角角廂角角角

地址 愛多亞路西新橋西

夜戲價目

正特優頭包特優頭
等等等　等等等
一六三　七五三
廳元角廂角角角

電話 一六五六七

頭本西遊記

特點之四

連場大開打的解剖

坤伶蔣麗霞之特寫

蔣麗霞 起蓉敬夫人—混世魔王之妻

坤角蔣麗霞。便是蔣月樓的化名。是老看戲的。誰都知道她從前是靠唱武生戲。蜚聲在各埠的。到後來纔改唱旦角。眞奇怪啊。她在唱武生的時候。便活是個不怕死的拚命漢子。等到一經改唱了旦角。便活是個嬝娜娉婷的娘兒們了。而現在在這本西遊記裏所起的角色。又剛柔並見。克盡所長。眞有軟如綿硬如鐵的功夫。伶界裏頭。具有這等材藝的。在男角兒中。尚且不可多得。何況是一個坤角。難道還夠不上贊她一聲難能可貴麽。

至於她扮相的漂亮。是不用說了。橫竪大家會鑒別的。單說她的鎗花。也就掉得妙極了。望上去像一條龍。像一段錦。像一片雪。像一團花。晶光鑠亮。耀得人連眼睛都睜不開來。一邊又要替她担心。如果一不留神。怕不要嫩皮膚上拉一道口子。揤一個窟窿麽。這種場子。又危險。又好看。嚇得人不敢看。又要得人不肯不看。說句笑話。如果碰到寗波朋友。眞要一邊喊柴急殺。一邊又要喊柴弄弄呢。出場之後。跟通臂猿猴對札花鎗。步子穩健。而身段活泛。傢伙沉着。而手勢輕靈。并且打一塲。唱一段。很不容易。後來又換上通臂猿猴與赤尻馬猴二柄大刀。搭大刀接花鎗。把子緊湊。而又能一絲不亂。眞夠得上飽看。所以每夜逢到她上塲的時候。總是鬧得掌聲不絕的震耳欲聾了。

(方濤撰稿)

惠羅公司

上海南京路 四川路轉角

襯衫

新到各種應時貨品價克己歡迎各界參觀

天遷牌男式呢帽新貨又到質料精美式樣雅靚各種顏色深淡咸備大小尺寸俱全每頂祇售洋七元九角半

麻紗撻布因稍有抽紗(特別賤賣)
六十三英寸週方原價卅三元半現每條售洋十六元七角半
七十二英寸週方原價卅四元半現每條售洋十七元二角半
七十英寸週方原價卅五元現每條售洋十七元五角
大蓬用布米色十八英寸週方每打祇售洋六元九角半
絲絨窗簾三碼半長四英尺闊現每對售洋四十五元
梳妝檯布，撻布，茶布，盤布，八折賤售

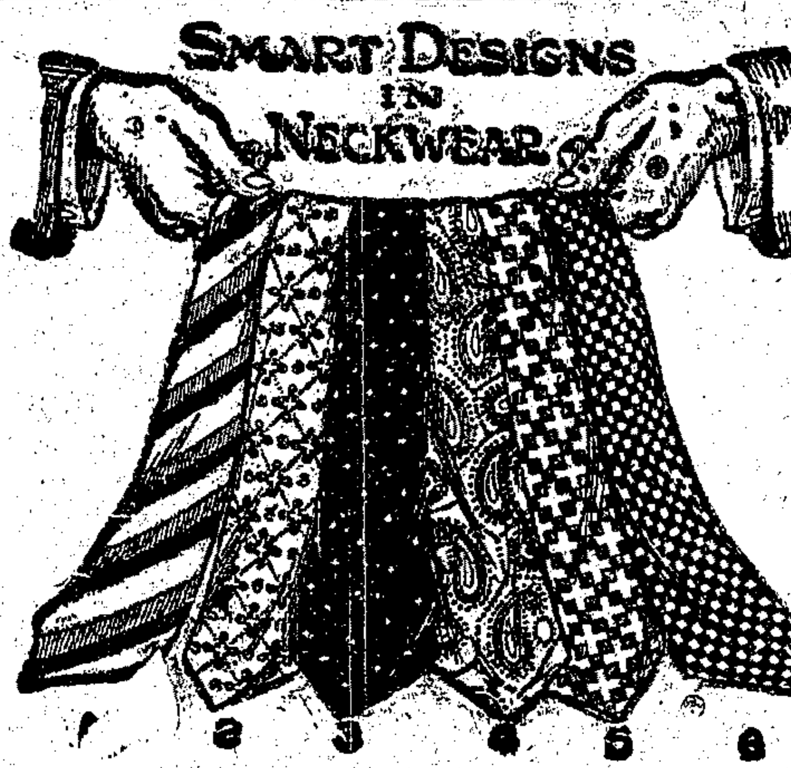

上等西裝領帶係名廠織造有各種時色花紋顏色異常別緻每條售洋自一元七角半至五元九角半

二種各種應時精美地毯劃價克已七英尺半長六尺闊每條六十九元半 九英尺長七尺六寸闊每條七十五元半 九英尺見方每條一百廿九元半 九英尺闊十二英尺長每條一百卅九元半 小長方形地毯每條祇售洋四元九角半 新式地毯闊二英尺半長五英尺每條廿四元半

兒童西裝衣服用上等法蘭絨料特聘名工精製既經着而美觀且舒服又便利尺寸有二號至九號合五歲至十四歲之孩童

分三種質料
甲種二號　短套自二十二元五角起
乙種二號　每套自廿元〇五角起
丙種二號　每套自十三元五角起
(上衣或短褲均有男配)

最新式漂亮男式便帽顏色花紋精細華麗尺寸俱備每頂售洋自一元七角半起至十五元五角

圍巾

新到時樣凱希彌圍巾顏色悅目輕暖相宜
每條祇售洋一元七角半

呢帽

雨衣

西裝橡皮布雨衣新貨又到選料優良特製式樣如上圖大小尺寸經著異常
每件售洋四十二元五角

禮服襯衫大批運到式樣精美最合晚裝或跳舞所著劃需便宜

華裝橡皮雨衣係向歐西名廠定製十分經著所有各項尺寸悉照華人體格裁製袖口長大腰身寬舒吾人着之便利相宜
(惠羅牌)青灰色 每件售洋十四元五角
(新國民牌)藏青色 每件售洋十六元五角
另配同色雨帽 每頂洋一元九角半

眞駱駝絨衫用超等貨料精織温暖無比
每件售洋四十五元半 六十五元 七十五元五角 七十九元 及一百廿五元

旅行或駕汽車之皮大衣禦寒經著美觀適宜
每件售洋一百五十元
另有航空用短大衣皮料製成爲飛行家必備要件
每件售大洋五十五元

各種花色毛絨衫有二百餘樣淡深艷雅美不勝收
每件售洋自十七元五角至八十五元
尺寸有卅卅二卅四號吾人著之輕暖合宜

手套

新式羊毛絨衫四時應用出外打獵運動游戲着之均極相宜有多種新穎別緻之花紋和顏色新貨湧到業已陳列
每件售洋八元七角半
(歡迎參觀)

男式賽雞皮手套用超等細紗精織視之與眞皮無異顏色雅潔極合秋季之用
每副售洋一元七角半及二元九角半

齊天舞台 十月十九日日戲價目 特別六角 優等四角 頭廂四角 二廂二元 花樓二元 包廂六元 電話一五七六六
金艷芬 金佩雲 陳善甫 吳翠雲 蔣麗霞 沈艷琴 畢小樓 賈寶山 張俊山 梅雪芳 王艷秋
選演 蘆棚相會 天女散花 鐵公雞三本 （雙演饅頭庵）

齊天舞台 十月十九夜戲 正廳價目 特等一元 優等六角 頭等三角 包廂價目 特等七角 優等五角 頭等三角 電話一五七六六號
全上海舞台劇中表演孫行者之開山鼻祖小活猴主演
情節佳妙 佈景特別 服裝鮮艷 角色齊全
頭本西遊記
七時登場 請早光臨

大舞台 十月十九日日戲
曹毛包 苗勝春 高（一）森 雪（一）樹 樵（一）林 白玉崑 芙蓉草 金少山 王少樓 程艷秋 姜妙香
白馬坡 坐樓殺媳 （代准黃金台） （全本花舫緣）

大舞台 男女合演 十月十九夜戲
張少泉 孫慶芬 韓金奎 曹毛包 高一森 雪一樹 樵一林 白玉崑 金少山 程艷秋 王少樓 吳富琴 姜妙香 芙蓉草 李洪春
三本鐵公雞 盜御馬 連環套 全本四郎探母

三星舞台 男女合演 十月十九日日戲
孟鴻茂 （小）君玉 醉月娟 金素琴 趙旭聲 張如庭 筱茹珍 劉虹霓 小孟七 路凌雲 趙東昇 王英武 毛韻珂 金碧蓮 劉虹霓 王英武 趙如泉 趙旭聲 毛燕秋 劉四立
（全部新李陵碑） 冀州城 三娘教子 關公 頭本走麥城

三星舞台 男女合演 十月十九夜戲
趙如泉 金碧蓮 毛韻珂 趙旭聲 筱茹珍 金素琴 張如庭 王英武
醉月娟 劉虹霓 毛燕秋 賈璧雲 景韻琴 小孟七 趙東昇 孟鴻茂
新排新戲 第四本水泊梁山 七時登場

林記更新舞台 男女合演 十月十九日戲
頭本西遊記
一時登場

林記更新舞台 十月十九夜戲一覽 電話北四〇二〇
夜戲價目 優等一元二角 特別七角 頭等五角 二等三角 三等二角
何玉鳳 張國斌 綺羅香 苗鑫茹 白牡丹 王少泉 王虎辰 何佩華 白英鳳 張質彬 韓鳳奎 樊春樓 筱玉樓
二本西遊記
初次開演 七時登場

天聲舞台 男女合演 十月十九日日戲
謝鈺銘 周月英 鄭劍琛 董舒良 呂慧君 王麗珍 馬雲趙 （劉）君玉 （筱）忠 （衡）道 郝壽臣 小達子 周瑞 雪安 安艷琴 舒元
招親 （四）梅龍（演）鎮 奇雙會 全孝 逍遙津 霸王別姬

天聲舞台 男女合演 十月十九夜戲
王麗珍 胡玉樓 謝鈺銘 李瑞亭 于連陞 安舒董 元舒良 劉筱衡 趙君玉 小達子 郝壽臣 雪艷琴 周瑞安 呂慧君 盜連 雪艷舫
鐵公雞（三演） 捉放曹 虹霓關（頭本） 御馬環套 盤絲洞（全本）

大世界
門票小洋三角 各場不另取資

乾坤大劇場京劇
日戲 打扛子 浣紗女 雙沙河 鴛鴦樓 雙搖會 魚腸劍 鐵弓緣 獨木關
夜戲 滾鼓山 雙獅圖 殺婆惜 嫦娥奔月 蓮花湖 麻姑上壽 別寒窰 曹操逼宮

共和樓新樂府崑劇
日戲 花磨婆斧 連環計
夜戲 納姜跪門 訓子 問病 叙茶 風箏誤

共和廳 南方歌劇 日戲 雙珠鳳 夜戲 孟姜女
羣芳會唱
新二層 女子蘇灘
尚樂社新劇 日戲 綠窗紅淚 夜戲 刁劉氏
共和台 魔術
愛美社新劇 日戲 玉如意 夜戲 小半張照

共和閣 紹興文戲 （日戲）三官堂 （夜戲）包公鍘判
零頭戲 女子戲法 奇巧戲
共和樓 滑稽 日 豈腐西施 夜 人財兩空
小二層 化裝蘇灘 平津雜耍
新三層 上海新劇 日戲僧帽計 夜戲販馬記 情節 日戲白蛇傳 夜戲何文秀
新四層 遊藝 日戲玉堂春 夜戲販馬記 童子團藝術 獨腳戲
影戲 風流女子

新東方劇場啟事 北四川路橫浜橋 電話四四四五 九一 一七六
本劇場自提倡改良國劇以來不遺餘力深業國內各界人士之歡迎與藝術同志之贊助各地蘇杭首都赴接來函要求現各地表演改各國劇藉以提良以廣宣傳此倡首途出發蘇次率領全體演州即日啟程赴員傳得早日與蘇地人士祖見蘇劇場暫時放本電影同時進映一新偉大計行現正日夜准劃約在歲暮新備時可與滬地正士相見希請人界拭目侍之

新世界
門票仍售小洋一角
和平社白話新劇 新世界中山樓 倪金鶯 徐紉秋 胡君安 （能派）張嘯天 （全材）張四維 王呆呆 蔣呆兒
日戲 盜金牌 夜戲 竊國盜嫂
王無能（錢無量） 笑嘻嘻
江笑笑（鮑樂樂） 鐵戲
劉春山（盛呆呆） 搭棚戲
丁怪怪（趙希希） 迷戲

新世界 特煩續編唐朝歷史神怪機關新戲
五本西遊記
機關出色 佈景新穎 准於今夜初次開演

影戲 日夜開映
女明星桃樂賽德里奧主演 浪漫軍事愛情滑稽巨片
蕩婦心
片中附有中文說明

新世界大劇場 今日日戲
金秀山 孫雪芳 小蓋芳 玉廷殺 孫桂艷 良佳元 王綺華 小俊辰 小桂柴 元
牧虎關 戲迷傳 四門 開頭 查關 寶蓮 桑園

花世界 大馬路市政廳舊址 門票大洋二角
詳細節目遊藝及時間請看花世界報
牡丹廳 大京班京劇
富艷 張霞 周玉蘭 王麟童 李桂卿 富雅斌 文武孫馬第 客串朱
日演 鹿根 打鑾駕 鐵公雞三本 頭本雲霞洲 瀛洲仙 一怪明亮 驚天動地 女士
（玫瑰軒）化裝蘇灘 新劇
曉風社 （日演）蝴蝶歪 （夜演）販馬記
（萬花樓）大會
菊花台
（百花台）古裝蘇劇
天韻 古曲歌
童子雙簧
徐古董 王嘯儂 搭檔雙簧
蓮姑娘 時事蘇灘
申曲歌劇
（芝蘭室）
牛 有六足世界所未見現陳列本世界歡迎參觀

先施樂園大京班 男女合演 十月十九夜戲
壽百歲 劉小泉 黃翠芳 沈少亭 劉玉樵 李人春 劉玉傑 王崑芳 應寶蓮 張長 ...
全本七擒孟獲 （十五六本狸貓換太子）

先施樂園中外影戲場 十月十九號
中國武俠愛情影片 畫室奇緣
日戲 三本大俠獨手
尚武園 俠義名劇 日戲 一只鑽戒 紅粉英雄 夜戲 大獨俠手
第五書場 華乾坤新劇 日戲 一只鑽戒 夜戲 新娘子瘋裝

新新屋頂花園各項遊藝話劇
鐘社話劇 （日戲）恩怨夫妻 （夜戲）今夜准演
續排連台俠義好戲 五本火燒紅蓮寺 務請早臨

新新屋頂花園大京班
張治兒 易方朔 （日）交好運 （夜）香蕉捕盜
⊙精神團
女子蘇灘 婉貞 化裝演唱 來富唱山歌
新中華廳
大京班 注意 現因修理日夜暫停

東方書場 東方飯店內 日一點三刻開 夜七點三刻開
日場 朱伯雄 黃兆麟 亦三 周亮 沈儉安 薛小卿 李伯康 楊乃武
夜場 金落 黃兆熊 汪雲峯 張少蟾 趙稼秋 王亦泉 王似泉 李伯康 王無能 王笑能 江笑笑
價目 日洋一角 夜小洋二角（茶資在內） 星期六星期日 滑稽唱演

注意國產影片之偉大長部影片
乾隆游江南 六集已竣不日公映
全部施公案 二集將竣不久公映
⊙天一影片公司出品⊙

上海電力公司
為電表員事
通告

本公司所僱用之電表員均穿戴黃色制服及號帽並於領上書有上海電力公司電表員字樣且每員均携有本公司所發之憑證此種設備原係本公司顧全用戶不致爲歹人冒名擅入屋中而發生偸竊起見並懇諸用戶協力查究凡電表員未入屋之前請先查驗其是否携有本公司憑證及穿戴制服號帽否則幸勿放入是爲至要特此公告
總辦事處 福州路十七號 電話六三六〇一
樣子間 沙遜房子 但尼士房子 浙江路二七二號

上海市場
⊙商場消息
▲德餘同記電筒廠宣稱、本廠出品馬牌電筒、式樣新穎、品質上乘、環配又玲瓏剔透、定價亦極低廉、銷路已遍全球、現爲推廣起見、如各省縣市鎭電料行、及洋雜貨號、願經銷是項國貨電筒者、本廠隨函答復、倘因路途僻遠、廠中特備專員、專司寄遞手續云、
▲南京路四川路惠羅公司宣稱、本公司婦女服裝部、近運到大批秋季衣料、如印花絲絨、爲現在最盛行者、花色都十六種、質料精緻、非常柔糯、卅八寸闊、時式旗袍、約二碼半足矣、本公司爲推廣營業起見、每碼僅售十一元半、較諸市上同樣之貨品、爲廉甚多、此外如喬其絨綫花精細、調色鮮艷、共一百餘種、價自二十一元半至二十九元半、又有綫金線銀緞、以金線底綫成彩花、製作舞衣禮服、最爲合宜、價自十九元半至二十九元半、餘如水濱綢林綾毛嗶嘰素色絲絨等、取價俱極低廉、購爲秋季婦女衣料、最爲美麗而適宜云、
▲三馬路浙江路口清一色酒家宣稱、本酒家最近運到廣西出產最滋補之大山瑞、及海狗魚、陳列門市、任客參觀、每逢星期六佳節（並以上等材料）精製清燉、（其味的確鮮甜可口、功能滋陰養顏活血、清補而不膩、較之別種補品、更爲有益、現定價又極低廉、本酒家幷爲推廣營業起見、將所有各種菜品、特別加意改良、無論定原席酒菜、或零星小酌、均一律特別優待云、
▲四馬路丹桂第一台對門、燕華樓酒家宣稱、本酒家新增之新式和菜、由二元至五元、俱有魚翅在內、菜色格外豐滿、配料又極精巧、故頗爲食客所稱道、又本酒家出品之鴨肝香腸、玫瑰香腸、桂花香腸、金銀臘腸、鴨膶、鴨胸等、自上市以來、門市部倍形擠擁、其中尤以鴨肝香腸、銷路爲最多云、
⊙劇場消息
▲新中央戲院宣稱、探燈過艷記一片、前在中央連映三天、每日滿座、因此片風味別饒、其動作服裝劇情等、均完全非中國化、其中峻險荒幽之川原山谷幽森怪險之寶藏礦窟以及大蟒鱷魚猴子蜘蛛美人等、又都無不令人覩之驚異興趣百倍、昨日本院開映此片而觀者尤衆、每場不及開映即告客滿、而來賓中尤多學界云云、
▲三馬路沿街會樂里二七零號、大新票房宣稱、本票房爲文藝家張心影所組織、自創設以來、會務蒸蒸日上、會友加入者、不下近六十人、所聘青衣教師方雲彪、老生教師沈少亭、琴師郭書城孟仲青、鼓師夏月亭、會費按月三元、索章函索即寄云
▲六馬路中央大戲院宣稱、本院定於明日（八日）起、開映月明公司最新出品任彭年導演邱麗珠主演之武俠愛情片、盜窟奇緣、邱麗珠在本片中、有極佳妙勇武之表演、幾次與賊黨劇鬥、刀光劍影、極見功夫、較之以前主演之各片、成績更有長足之進步云云、

九星大戲院
院址法租界麋鹿路南成都路口 電話三七八二三號
時間 下午三時 五時半 九時一刻
今天日夜開映
空前偉大奇奧的浪漫愛情巨片
（是人類史上最神秘之一頁）
蓋世無雙的浪漫女星勃蘭脫海倫主演
請看德國博士發明人工造胎的奇術
請看破天荒廢除男女搆精的奇事
愛情叛徒
Brigitte Helm in "Unholy Love"
所謂浪漫○所謂肉感○妙在不言中○
全片十大本中文說明 學齡幼童槪不招待
價目 樓上小洋四角 日一 每客 隨票 奉名
樓下小洋二角 夜一律 送 煙 一包

百星大戲院
老靶子路福生路口 電話四一二二五二號
今天日夜開映 三時 五時半 九（夜）時一刻
「賓漢」主角美少年雷門諾伐羅主演
現代女郎 瓊克勞馥 留美女星 黃柳霜 合演傑作
海寃雪
主角美少年雷門諾伐羅以後、他主演了世界英名的賓漢、震動女郎瓊克勞馥在有聲電影現代行名的正以芬芳馥郁的濃厚
背景新加坡確是大商埠請你鑒他們的神秘的場的船中使你跳舞翻騰地說濤讓你欣賞動魄的驚心高比上海幾倍的潮要
一律小洋 二角四角六角 兒童減半

虹口大戲院
乍浦路海寗路 電話北一四八
今天三點五點一刻七點一刻九點一刻開映
范倫鐵諾主演 鴛鴦劫 華文說明
Rudolph Valentino in "A Sainted Devil"

城南通俗影戲院
大東門南 小南門北 南市電話八百廿號
今日開映大中國影片公司出品俠義佳片
日（戲）二點 夜（戲）七點 九點半起
夏赤鳳導演
（價目）日戲四角二角 幼童減半 夜戲一元五角 十枚 幼童減半 片已銷許
石頭公主

笑面滑稽大王
認識他嗎？ 牽記他嗎？
裴斯開登
不久就要和諸君見面了！

胃氣咳嗽
經售處 上海三馬路申報館 先施公司 永安公司 新新公司 抱經堂啟

素以貨好價廉取信顧客的南京路

明華

新到大批綢緞疋頭呢絨

特設大廉價部

價比市上便宜

貨比市上名貴

定製高等洋服婦女大衣披肩

電話一六八五一

山西大戲院 海甯路北山西路口

時間 二點 四點一刻 七點一刻 九點一刻

價目 正廳二角 樓上三角 四角

電話四五五七六號

今天日夜開映 (戰地之花)導演金維多最新傑作 依諾鮑門及詹姆茂蘭合演

鶴立雞羣

"THE CROWD"

金牌榮獎世界著名十大鉅片之一

(片經審查)

一九三一年式衣料到申

搜羅最富定價最低 諸位不信請來參觀

織錦綢緞　雪花綢　跳舞襪

花素軟緞　印度綢　絲圍巾

喬奇絲絨　大衣呢　手錢袋

花素絲絨　開司絨　毛線衫

鞋花—鞋跟—以及男子西裝用品

法國商務公司謹啓

霞飛路七六二至七六六號 電話三六九二三號

E庚 7342

專門診治 腦部及性殖部病症

腦病性病院

新址 新世界對面

遷移通告

本院創於一九二五年服務社會有年信用卓著近以就診者更求原有院址不敷應用爲便利病家起見特遷至南京路新世界對面新址診病家臨上述新址爲盼

診治病類

本院專用德國最新電術器械針藥等療法專門醫治男女一切腦髓及(性)病症如腦病勞過度頭痛記憶力弱失眠腰痠背痛腳軟精冷宮冷不孕無子神經衰弱心跳酒色過度陰虛遺精滑精經痛血虧白帶耗精精虧百損以及一切花柳病等

診例

暫定下午一時至五時 診費初診二元一角 復診一元二角

主任醫師 德醫盧施福

1958F庚

芬苔絲女士肖影

青年園地

著名高音女歌唱家 芬苔絲今晚演唱

今晚(十九日)九時靜安寺路夏令配克戲院有全歐馳名之高音女歌唱家芬苔絲女士Jovita Fuentes之演唱大會、芬女士爲意大利米蘭之La Scala House女演員、歐洲各地如巴黎柏林等城無不歡迎、芬女士其名已與美之高音女歌唱家Galli Curci齊驅、此次經本埠施托洛A. Strok之接洽、作遠東游歷演唱之舉、與上週由馬尼拉來滬、今晚之節目、有「蝴蝶夫人」「意麗思」等歌劇中之歌曲多種、聞芬氏在滬祇有今晚一次、座價分五元及二元半兩種、院中有售、凡研究西洋歌唱者勿可失之交臂云、

大學校內之音樂　可華

▲聽復旦念五週紀念會後

這次復大的二十五週紀念、居然有個音樂演奏會的舉行、足見該校對於音樂、並不曾當作無關緊要的東西、本來、假如一個成立了二十五年的大學、而再沒有音樂的組織、我覺得也是件赧顏的事、雖然、他們的秩序或許不是十分完美的、但是祇要能表現他們的成績、已可見主事者精神了、

該會的節目、除管弦樂隊合奏之外、有小提琴的獨奏、合奏和聲樂的獨唱、合唱等等、管弦樂隊的合奏是「驚喜交集」(Hey, Gay)「米儂納」(Mignonette)「巴達王之登基」(Calith of Bagdad)、和那富於東方色彩的「印度之王」(Maharajah)在指揮者的手棒之下、隨着流出諧和的音節、尤以鋼琴者周呂鳴女士的那種小心翼翼的態度、令人起敬、據指導者Legaspi君告訴我說、「確是可造之才」總之凡管弦合奏、全靠着平時的練習、

葉賛宸君的小提琴獨奏－蕭邦的「小夜曲」(Serenade)和吳少甫彭啓炘兩君的小提琴合奏－愛爾加的「愛的贈與」(Salutd' Amour)都是兩首有名的小提琴曲、奏來也很動人、其餘的我不能詳細地說、總之、都曾有過相當的訓練、

同時我觀察台下的聽衆、不由地想起了懷疑、西洋人對於音樂會特別的重視、穿了禮服而到會、不要說什麼絕對沒有喧嘩了、然而台下的笑語雜作、甚至故作噓噓之聲、不能不使人懷疑那些來賓之外的大學生們、沒有音樂的素養了、那末音樂的教育是還不會普遍、因爲有音樂的素養、決不會有這種習性、

這樣、我們須更深信大學校內之音樂的重要性了、我以爲在現時的大學內、爲提倡普遍的音樂教育起見、至少須具備兩個條件、第一、須有一個管弦樂隊、第二、須設立音樂課程、給以學分、也許有人要不以爲然、以爲僅有勞的更重要的東西、尚不及學習、事實上在中國僅有視音樂爲末技小道的學者、但是、主持大學教育的學者們呀、我們祇見青年生活的淪於無紀律、越範圍、習於淫邪、希望你們能注意及之啊、

上海郵務管理局 封發郵件時刻表

寄往處所	舟車名目	日期	封發時刻 平常信件
海參威俄羅斯經過西比利亞	轉大連暨哈爾濱	念二日	七點一刻
長江各埠	火車輪船	每日	廿二點
南京九江漢口等埠　北洋各埠	航空	每日(除星期一)	六點卅分
青島大連	奉天丸	念二日	七點一刻
威海衛煙台天津	泰天	念一日	十二點
牛莊天津	鎮華	念二日	九點
煙台南洋各埠	新豐	廿一日	廿二點
溫州	海晏	念一日	廿一點
福州	華安	念三日	廿二點
廈門香港廣東	嵩山丸	十九日	廿一點
汕頭香港廣東	四川	念一日	九點
香港廣東	公司	廿日	廿一點
外洋各埠			
小呂宋澳州及紐絲倫	公司	廿日	廿點
香港南洋羣島及歐州遞蘇彝士	公司	廿一日	十二點
日本美洲坎拿大及歐洲	公司	十九日	廿一點
日本檀香山美洲及歐洲	公司	廿一日	廿一點
德國及亨堡轉	公司	廿日	廿點
日本各埠	三笠丸	念一日	廿點

各口掛號郵件提前三十分鐘封袋

關於復旦新聞學系　彬

宗旨在發揚中國報學 同學均努力民族主義文藝

國內各大學設有新聞學系者、祇有兩處、最早創立的爲北平燕京大學、不過他們的經費是賴於美國傳教者的負擔、於是、將中國籍的青年學生、培植成外國報界的人材、灌輸多量的宗教意識、準備將來對於中華民族作一種反宣傳、這種含有宗教侵略式的新聞教育、直截的說、在我們民族主義的立場上看來是絕端地不需要、而且無論它有怎樣的卓績、總認爲是我國辦學者一種絕大的恥辱、其次、我要說到復旦大學的新聞學系了、

它是歸於文學院管轄之下、所以它創設的時間、是在復旦依照教育部頒佈的大學組織改革之後、在歷史上、當然是很短、祇有一年多的光景、但是內容組織等等均非常的完善、大有後來居上之勢、它底宗旨、是在乎養成中國報界專有的人材、灌輸於各種必需的常識、尤重於文藝的熱情、所聘請的指導者、均爲國內報界著名之巨子、如戈公振潘公弼諸氏謝主任辦事之熱忱、亦爲社會人士所共知、否則、開辦了僅有一年多的新聞學系、絕不會有這樣的成績、

該系同學計五十四人、大都在社會上已取得相當的榮譽、如上學期畢業生鄧友德現任北平大學文學院助教、象該地益世報等附刊編輯、陳錫良則任本館比較報學諸專職、在校生如湯增歉在國內文藝界已得相當的榮譽、現兼任該校預科國文教授、黃奐若爲唯一具有民族主義文藝中心的「草野周刊」特約撰述員「王鐘亮等復旦通訊社社長、杜稿文主編復旦五日刊、此輩均爲該系之傑出人才、本學期錄取新生僅鄭國經、汪融、燕佩芬「田菊裳、陳錫中等五人、足見考察入學成績甚爲嚴格、據該系主任謝六逸氏云、此次錄取新生、對於思想方面亦頗注意、免得富有普羅意識的份子混雜其間、有礙該系之發展、因爲該系在校諸生、對於民族主義運動均有所景仰、爲此努力已有相當卓績者亦復多人、最近該系出版一本「復旦大學新聞學系紀念刊」、內容極形豐富、有黨國要人與報界巨子朱應鵬張竹平諸氏之題字、程天放黎元諸氏之論著、由此、可見該系成績之一斑了、

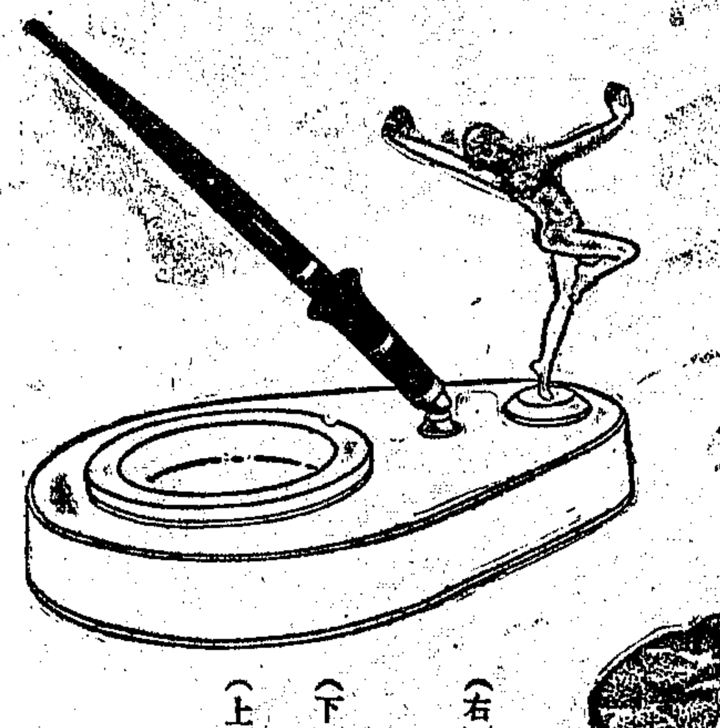

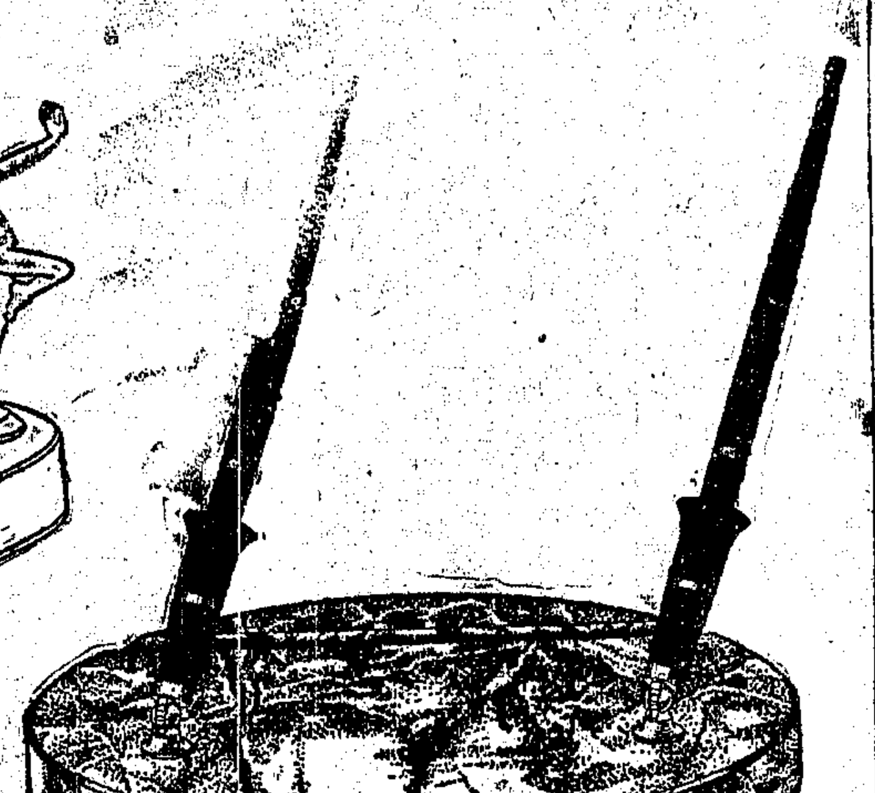

(右)腰圓形巴西貓眼石喜福雙筆座。上置自來水筆活動鉛筆各一枝。

(下)水晶或墨晶貓眼石或大理石筆座

(上)婦女用之紫色舞女式筆座底盤水晶貓眼石。

富麗之喜福筆座

終身可靠　最爲經濟

君如未有喜福「終身」筆座。應即購置一具。喜福筆。寫作快。字體秀。揮抽便。用墨省。喜福筆座上之筆套。有專利權。角度終日不變。適爲寫時姿勢。一抽即可寫字。毫無阻礙。筆尖常潮潤。喜福筆擔保終身可用。速購一具。自用或贈餽皆妙。

普通自來水筆祇擔保無缺點。惟喜福「終身」筆無條件擔保終身可用。喜福自來水筆或活動鉛筆有黑色…綠色…黑白間色…筆桿堅固。永不破裂 (十一)

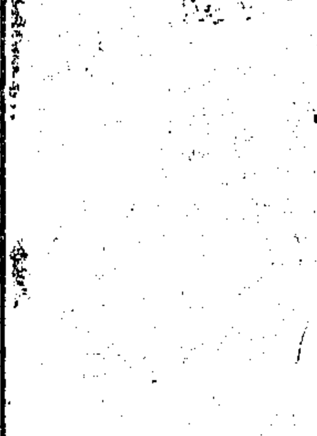

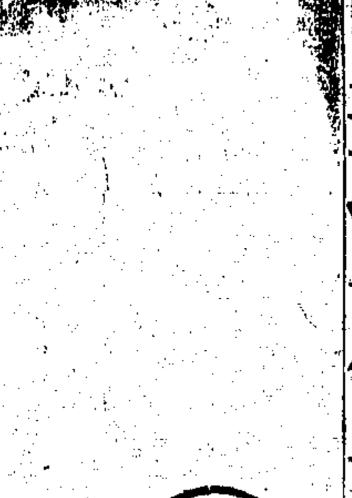

喜福筆座有巴西綠貓眼石及意大利大理石

紙「喜福」「終身」筆有此白點爲記

SHEAFFER'S

美國喜福筆公司製造　喜福牌各種墨水

上海經售處

商務印書館　先施公司　普魯華別發洋行

伊文思圖書有限公司

E庚 3342

泰興公司

陳列秋季新貨

迎歡惠臨參觀

禮券優待辦法

本行特印精美禮券分十元十五元二十五元五十元四種以便顧客餽禮之需凡購買禮券者照碼九五折計算以示優待

女式部

最新婦女用品

秋季旗袍衣料　各色雪紡絲絨　金銀織花綢緞　法國美術手袋　女式羊毛絨衫　跳舞長統絲襪　各種女式手套　五彩印花手巾　金銀絲絨肩花　各式呢絨女帽

地址 南京路念三號

電話 中九百六十號

Lane Crawford & Co. Ltd.

Incorporated in Hongkong Shanghai

第二十三號　中華民國十九年十月十九日　隨報奉贈

申報圖畫週刊

國慶　中華民國萬歲!!

（1）國民政府於十月十日上午舉行國慶典禮蔣主席演今日恰又爲討逆勝利消滅閻馮之紀念日相信自今以後國事必日益發展胡漢民氏演說自今以後政府當以全力注重建設等到明今日九年定有更好成績來告慰于人民

（2）外交團於國慶日赴國民政府道賀由蔣主席暨國府委員各院長及外交部長接待留影

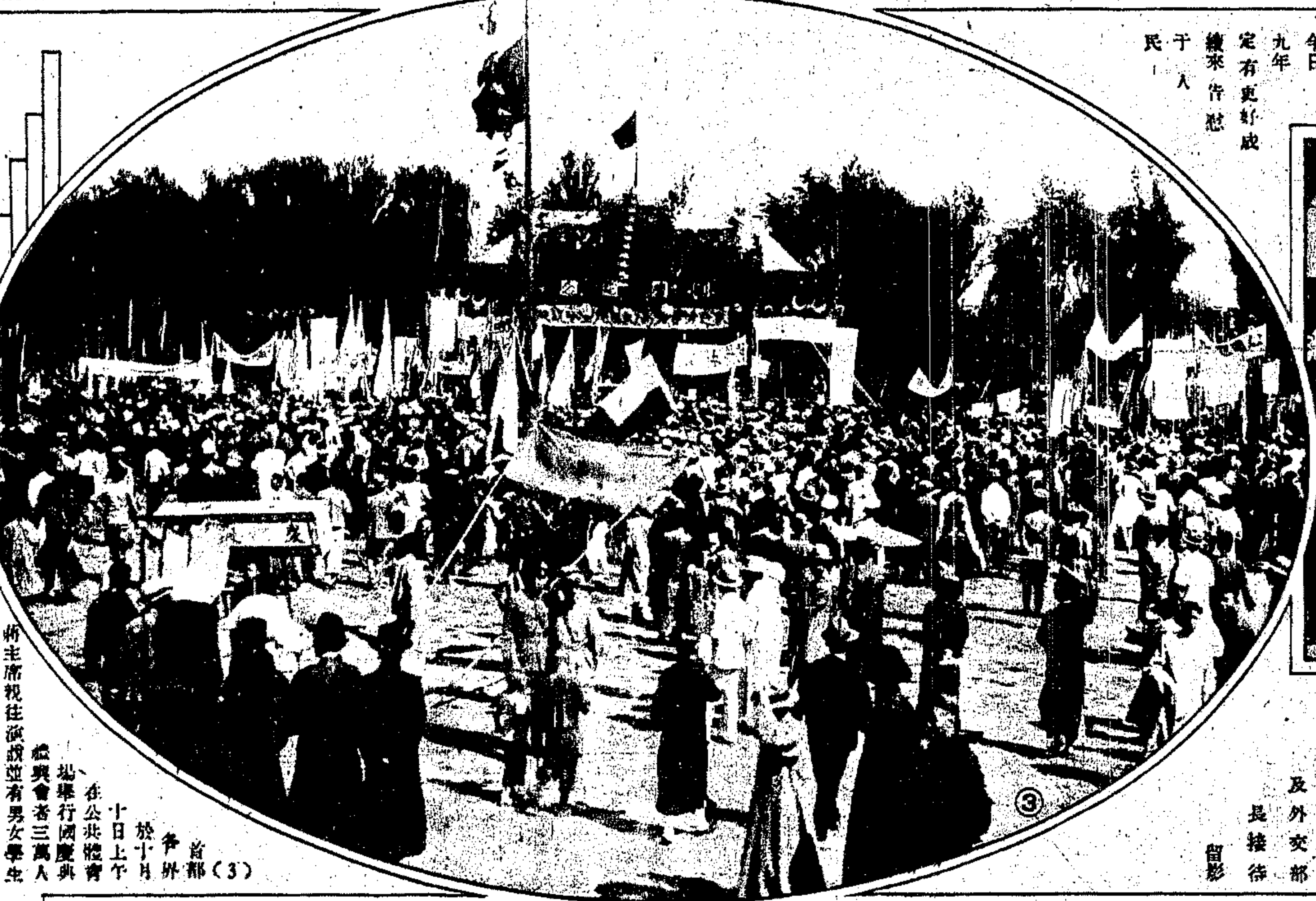

（3）首都各界於十月十日上午在公共體育場舉行國慶典禮與會者三萬人蔣主席親往演說並有男女學生會操及童子軍檢閱盛況爲前所未有

（4）漢口各界於十月十日上午在中山公園舉行國慶典禮之盛況（朱晦生）

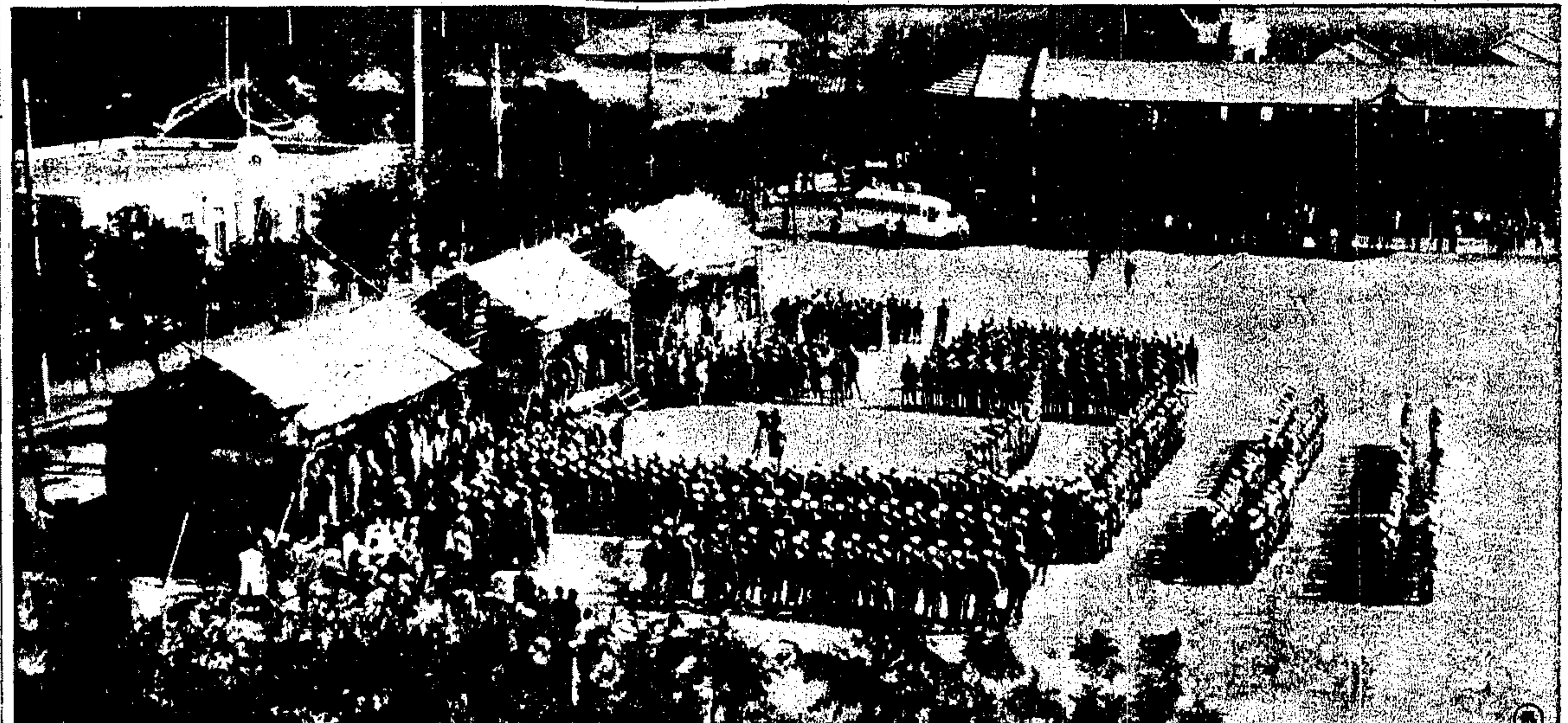

（5）上海市保衛團及公安局之公安大隊機器腳踏車隊於國慶日上午在新西區斜土路市政府前之大操場由淞滬警備司令熊式輝氏及市政府秘書俞鴻鈞氏檢閱之盛況（沈諾）

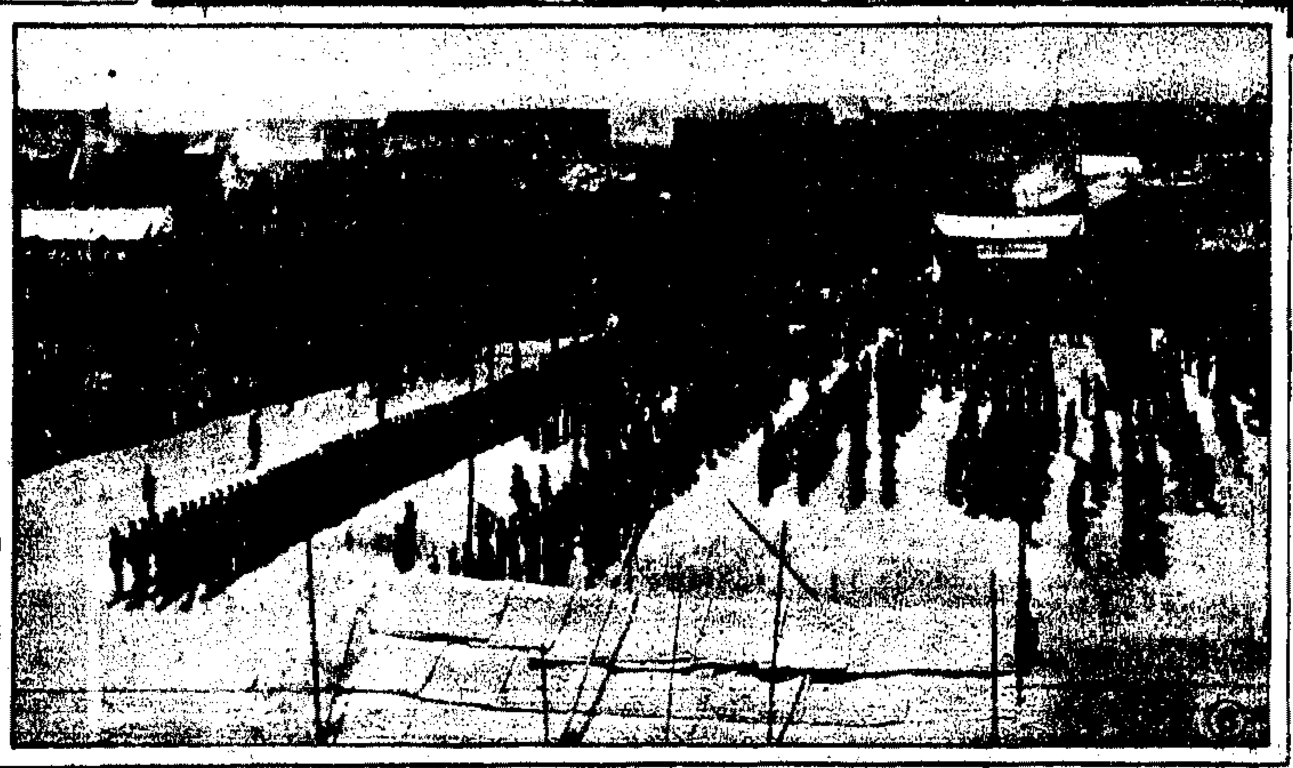

（6）上海市於十月十日上午在公共體育場舉行童子軍大檢閱參與者凡廿六團人數逾三千各項表演精神飽滿盛極一時（L）

Pictures of the Chinese Republican Day celebration on October Tenth. 1. The ceremony that took place in Nanking Government Office in which Gen. Chiang Kai-shek and Mr. Hu Han-min participated. 2. The members of Diplomatic Body were given a reception by General Chiang and other prominent officials of the Government. 3. The Nanking mass meeting in celebration of the day which General Chiang also attended personally. 4. Hankow mass meeting held in Chungshan Park on October Tenth. 5. Gen. Hsiung Shih-hui, Shanghai Garrison Commissioner, reviewing the local Gendarmes and Volunteers, in front of the Mayer's Office. 6, The boy-scouts were all ou' on October Tenth for a grand review. 7. The Siamese Prince visiting Gen. Hsiung Shih-hui at the Shanghai Office of the Ministry of Foreign Affairs and tendering congratulations.

（7）暹羅皇兄巴各特氏於國慶日赴外交部駐滬辦事處道賀與淞滬警備司令熊式輝氏及副處長劉雲舫氏談話情形（L）

國貨與

(1)美亞綢廠出品及塔府綢所製之結婚禮服衣者郭安慈(飾新娘)談玲君李金蓉陸素璜高鳳華張桂嫻(飾新郎)六女士(雪泥)

(5)印花印度綢所製之常服衣者爲中央造幣廠廠長郭標氏之女公子安慈女士(W)

(7)軟緞所製之晨服衣者爲陳香脩女士(W)

(8)主席顧無實入會場之情形中央着有羽巾者爲江海關監督劉紀文夫人許淑珍女士(M)

(6)右爲軟緞所製之茶舞服衣者劉描如女士左爲其緞所製之茶舞服衣者徐素芳女士(W)

(10)軟緞繡花所製之長旗袍衣者爲許淑珍之妹淑英女士(W)

(9)軟緞府綢立體圖案花紋所製之短旗袍由江小鶼氏之徐音女士設計(雪泥)

(3)軟緞商共紗白狐皮所製之晚服衣者右爲周銘女士左爲張桂嫻女士(W)

(11)綢紗所製之長服衣者爲李國綏女士(W)

(12)右爲廣東綢所製之晨服衣者虞洽卿氏之孫女公子細豐女士左爲軟緞所製之晨服衣者高凌華女士(雪泥)

(13)素緞印花府綢閃色軟緞印花軟緞等所製之短旗袍衣者爲務本女校學生(W)

上海市社會局以歷屆國貨運動不能引起女界注意故于今年舉行第三屆國貨運動會時倡議發起國貨時裝展覽會旋得上海女界領袖及綢緞業公會國產綢緞救濟會電機絲織同業公會之贊助其衣料由美亞及寰旦兩綢廠華華呢絨廠三友實業社等供給剪裁則由鴻翔雲裳等公司任之早服午服晚服禮服旗袍無一不備且融合中西美觀適用十月九日下午在大華飯店開幕請名媛閨秀試着號影紋光座爲之滿統計與會者究達千餘人洵爲滬上創見並料影響所及不特于時裝上開一新生面亦足爲實行提倡國貨之襄華也

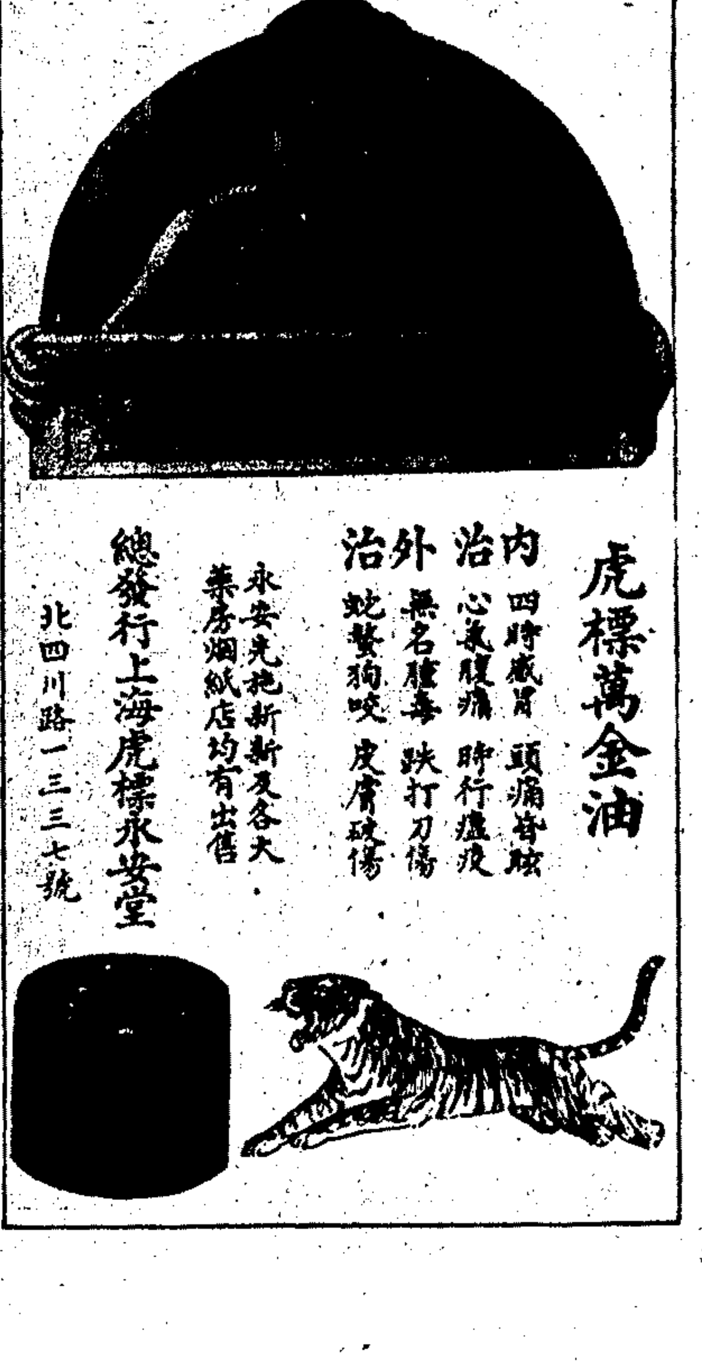

虎標萬金油
內治 四時感冒 頭痛昏眩 心氣腹痛 時行瘧疫
外治 無名腫毒 跌打刀傷 蛇蠍狗咬 皮膚破傷
永安先施新新及各大藥房烟紙店均有出售
總發行上海虎標永安堂 北四川路一三三七號

時裝—

(16)各名媛由更衣室整裝出外預備入會場表演之情形 (M)

(15)印花喬其紗所製之茶舞服衣者為梁德先女士 (W)

(14)印花印度綢所製之常服衣者為合肥李瀚章氏之孫女公子國楨女士 (W)

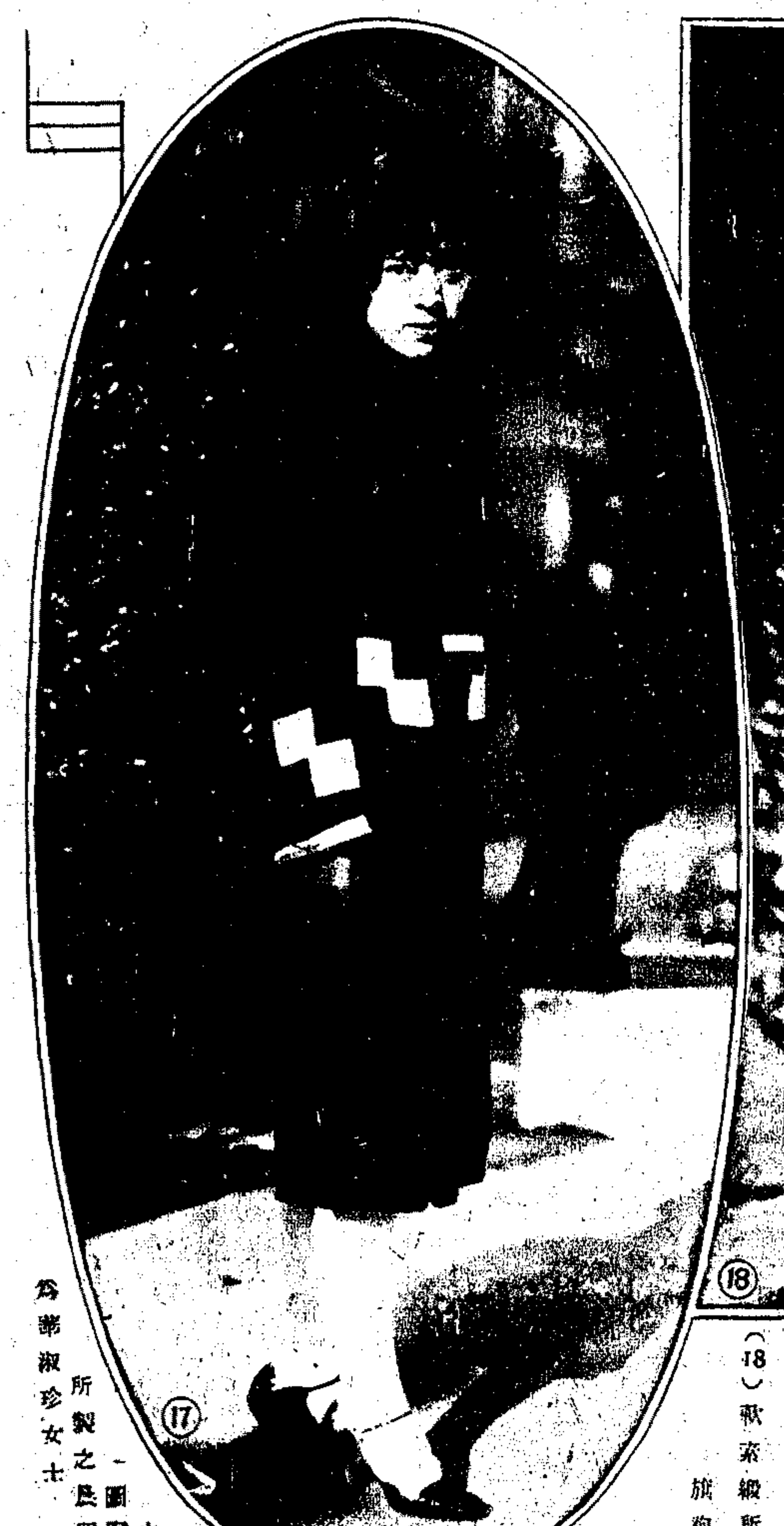

(17)廣東綢莊立方體一圖案花紋所製之長服衣者為鄭淑珍女士 (W)

(18)秋索緞所製之長旗袍衣者為薛錦園女士 (W)

(19)右為印花喬其軟緞所製之茶舞服衣者華僑龔夏紗女士左為印花喬其紗製之茶舞服衣者龔夏紓女士 (W)

(2)名媛試着新裝後應報界要求攝影情形 (L)

(21)右為印花緞所製之常服衣者王靈華女士左為喬其紗所製之茶舞服衣者左宛君女士 (雪鴻)

(20)喬其紗所製之儐相服衣者為李金容女士 (W)

(4)印花單綢所製之常服衣者右為陳瓊芳女士左為沈季玉女士 (W)

(22)自由布所製之普通服衣者為兩江女校學生 (W)

Pictures of the Chinese Products Fashion Show held under the auspices of the Shanghai District Civic Affairs Bureau in Majestic Hotel on October 9, 193 This was the first show of its kind ever held in China for the purpose encouraging the use of Chinese silk and woollen materials for making ladie dresses and olso introducing new modes in dress-making. Prominent social leade and popular society girls took part or were invited to participate in this uniq affair which itself was met with overwhelming success.

請認明「拜耳」十字商標庶不致誤

拜耳大藥廠

拜耳阿司匹靈

常治頭痛

如患頭痛請服「拜耳」阿司匹靈藥餅一二片安睡片時即能霍然痊愈蓋「拜耳」阿司匹靈乃世界靈藥而為治頭痛之專家也

各大藥房均有經售

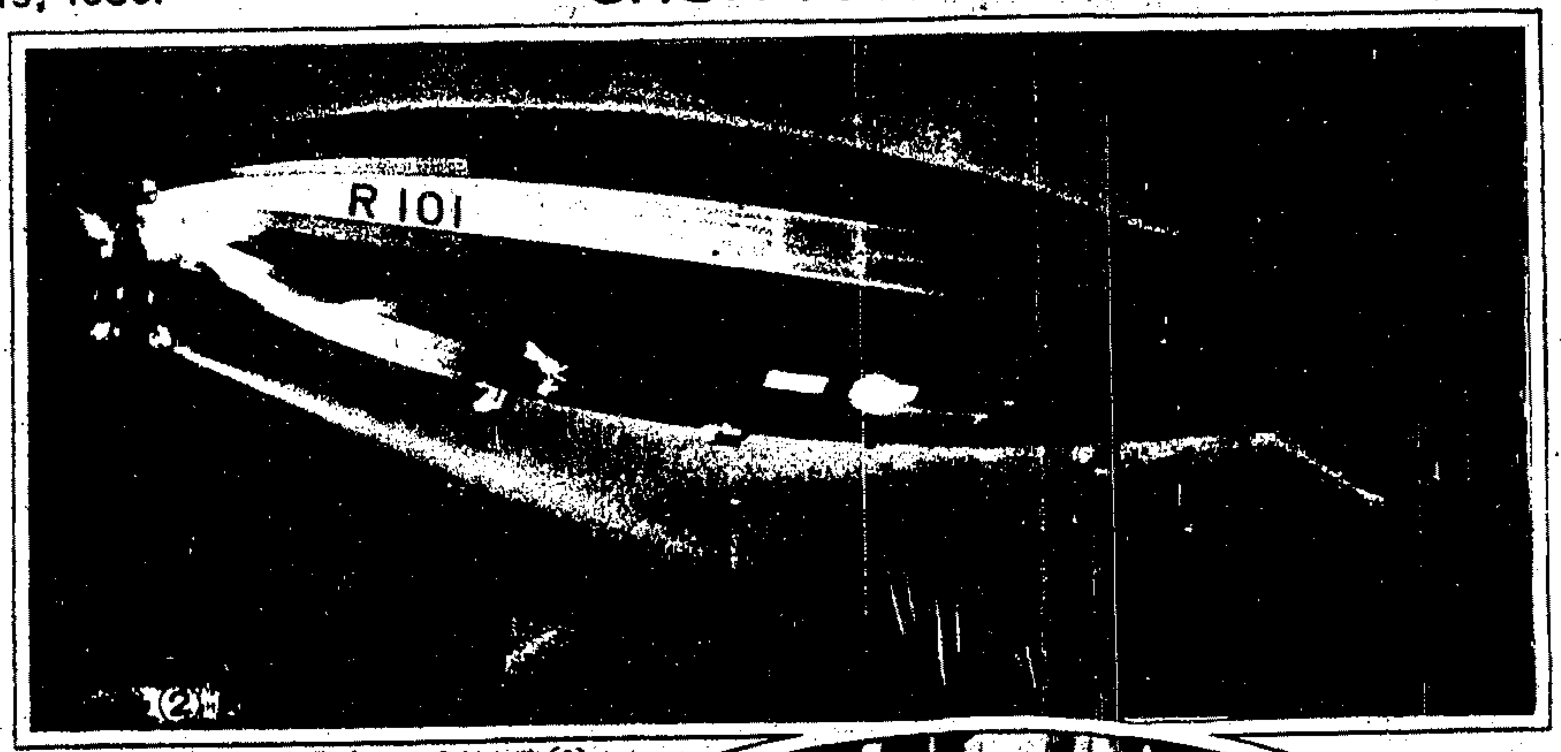

(2)英國大飛船R一〇一號於十月四日晚間飛往印度途中在法國波凡地方遇颶風吹下觸小山炸裂焚毀四十六人航空大臣湯木森氏亦在內得慶更生者八人爲航空史上第二大慘劇據德國飛行專家意見以爲英國飛船未免過重

(1)駐比公使王景岐(×)夫婦於十月五日在大華飯店歡宴比前外相樊迪文夫婦及比公使華洛思夫婦留影(洋)

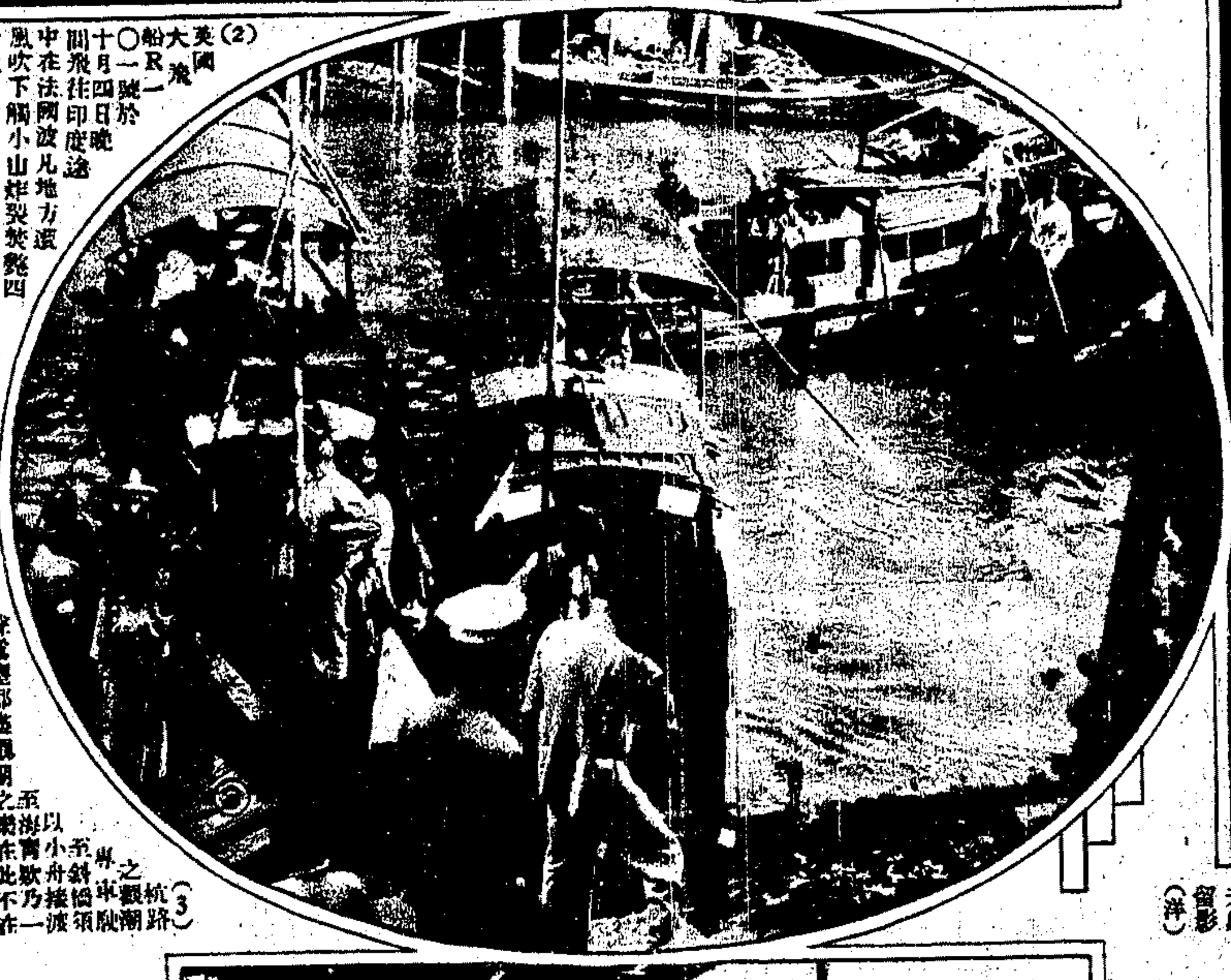

(3)杭路之觀潮專車駛至斜橋須以小舟接渡至海寗欸乃一聲驚塵郁盛觀潮之樂在此不在彼(M)

(4)海寗東門外滬杭路局臨時所建之觀潮場與觀潮者(M)

唐拾義
防癆久咳丸

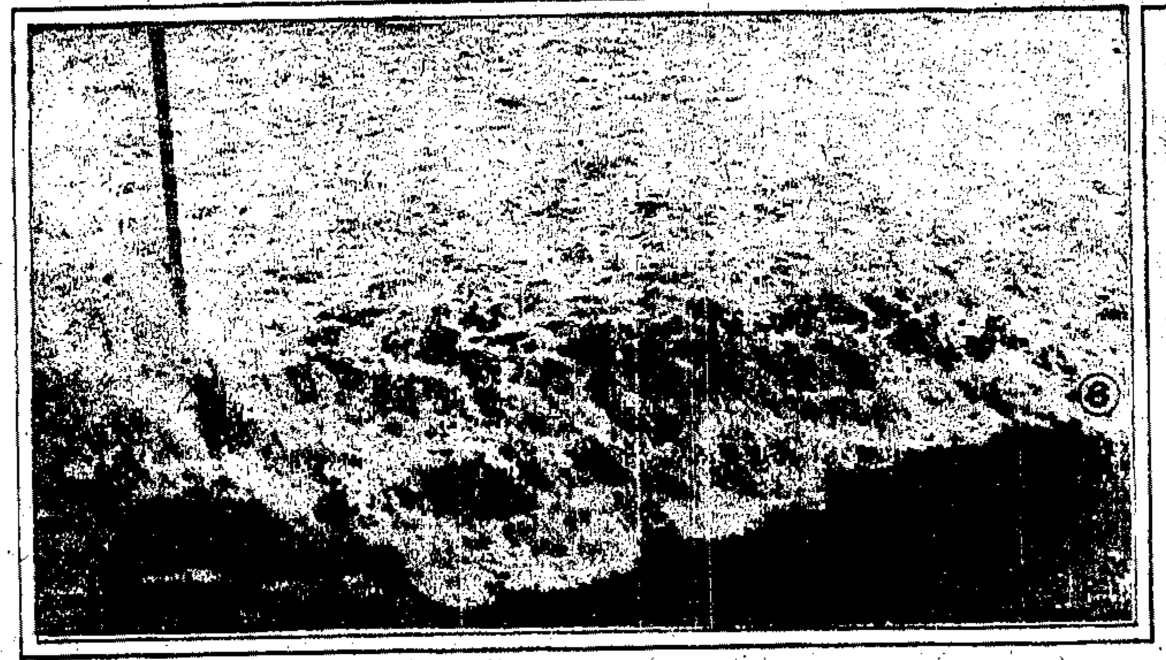

(6)錢塘潮過去之週波銀光萬道送人眼簾別有衍趣(M)

(5)十月八日爲海寗觀潮之第一日潮到在正午十二時頃澎湃之聲發自足下驚濤濺衣洵爲奇境惟潮頭初不甚高僅及丈而已(M)

1. The Wang Ching-chi, Chinese Minister to Belgium, and wife entertaining Dr. and Mrs. Vandervelde and Baron and Baroness de Warzee at Majestic Hotel on October 5. 2. The ill-fated dirigible, R-101, that recently grounded and exploded in France with the result that 46 passengers and crew were killed. 3. Crossing the river to Haining, Chekiang, to see the sea-surf in the Chientang River. 4. The temporary stand at the East Gate of Haining with thousands spectators waiting for the advancing of the swelling sea. 5. Scene of the gradual advancing of the waves. 6. Chientang River when it is calm.

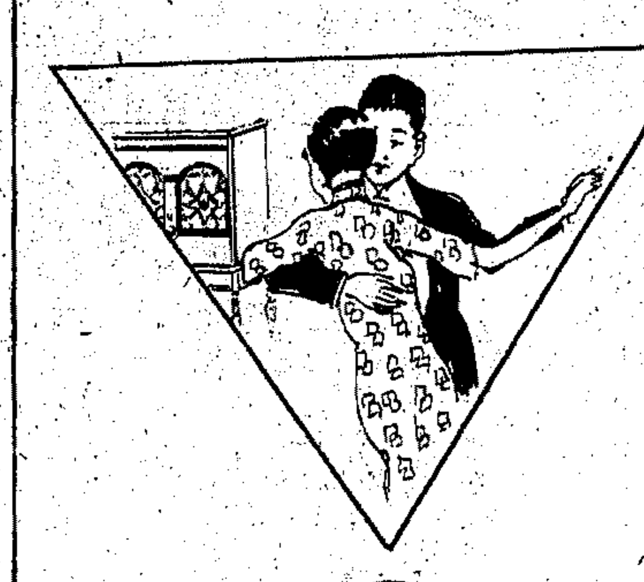

家中跳舞時之音樂
四十七號收音機
四十七號收音機
實價洋六百五十元
中國經理上海惠勒公司
南京路二十號電話一一三一四至五號
RCA RADIOLA 47

上海跑馬廳
五馬路口
新開 東方飯店
房間設備 比衆精緻
房金之價 格外低廉
中西大菜 日夜齊全
附設書場 供客消遣
輪埠車站均有特派招待
電話六四二一二電報掛號七〇五〇